時報

中華民國念六年四月二日 星期五

每逢星期二•四•六日隨報附送畫報一張

今天本報二大張 售國幣三分四厘

第一萬一千六百八十六號

內政部登記證警字第二三一號

中華郵政特准掛號立券照總包特別遞寄登記之報紙

時報廣告刊例

[illegible]

時報每星期日附送圖畫時報

定閱價目 [illegible]

電話九七一三三一 轉接各部（雙線）

電報掛號一二五一四

先施公司

春季大減價

二樓國貨商場

二四大緯綢 每尺五角半

閃色紗呢葛女袍料 每件一元八角

彩條色丁 每元五碼

內衣部
本牌蔴紗汗背心 每件四角
德國短袖蔴紗汗衫 每件二元二角半

南茶部
紅綠名茶 每聽二角五分
紅燒牛肉 每聽一角八分

傢私部
十件噴漆新頴房間傢私全套 三百七十五元
十一件噴漆大餐式傢私全套 三百三十五元

三樓國貨商場

蔴紗婦女手套 每雙一元
卅寸素色邊面盆 每只二角二分
男裝汗背心 每件四角
絲絨女童外衣 每件一元四角半
老德記美味肉鬆 五聽一元
十二寸手提皮書箱 每只一元一角

雜貨部
旅行藤司的克 每支八角
硬毛牙刷 每支一角
什色毛巾 每打五角
舶來綢緞走頭部
緞背宫花綢 每尺五角半
維也絨春裝大衣料 每碼四元半

化粧部
VITALIS止癢生髮水 大號五元六角二分 二號三元一角半 三號一元七角半
蓮花牌化粧品 每件一角八分

商務印書館影印

元明善本叢書十種

孤本佳槧 影印存真 特訂廉價 發售預約

本館自前歲開始印行叢書集成，就無量數之叢書，選其中實用與罕見者百部，取精去冗，依類排比，復按萬有文庫之式排印或縮印，以期普及且便取攜。發行以來，荷國內外人士與圖書館之贊助，得以不脛而走。惟兩年以來，迭承海內藏書家垂詢以是集所選叢書中有多種為元明佳槧，且極罕見，平時斥巨貲求之而不可得者；如能於集成本廉價普及之外，更選如干種悉依原式景印，保存真相，當為好古者所樂聞。敝館對此建議，深表同情。茲選定濟生拔萃、今獻彙言、歷代小史、百陵學山、古今逸史、子彙、兩京遺編、夷門廣牘、紀錄彙編、鹽邑志林十種，用手製連史紙景印；書式為四開本，字體與原書大小殆無二致。仍就可能範圍，從廉發售。在昔重金難致之孤本佳槧，今後盡人得以百分一二之代價，置之几案。在未備叢書集成者，固可由是而擷其精華；在已備叢書集成者，更可藉此進窺原書之面目，而益增其瀏覽之興趣。至於圖書館之已備有叢書集成者，今更得此景印真本，一以應公共閱覽，一以供永久保存，尤為一美兼備。茲將預約簡則列下：

預約簡則

樣本備索

【冊數書式】 全書十種，共約一萬八千葉，分訂三百冊，手工製連史紙影印，四開版式。書名及其冊數如左：

書名	輯刊	種數	卷數	冊數
濟生拔萃	元 杜思敬輯	十九種	十九卷	十冊
今獻彙言	明 高鳴鳳輯刊	三十九種	三十九卷	十冊
歷代小史	明 李栻輯刊	一百六種	一百六卷	卅二冊
百陵學山	明 隆慶王文祿輯刊	一百種	一百十二卷	十四冊
古今逸史	明 吳琯校刊	四十二種	一百八十二卷	卅六冊
子彙（已出）	明 萬曆周子義等輯刊	二十四種	三十四卷	十二冊
兩京遺編	明 萬曆胡維新輯刊	十二種	六十五卷	廿二冊
夷門廣牘	明 萬曆周履靖輯刊	一百七種	一百五十八卷	四十八冊
紀錄彙編	明 萬曆沈節甫輯 陳于廷刊	一百二十三種	二百十六卷	七十六冊
鹽邑志林	明 天啓樊維城輯刊	四十一種	六十五卷	四十冊

【預約期限】 四月一日起，至七月三十一日止。

【出書期】 已出子彙一種，以後每月續出一種。

【定價預約價】 全書定價國幣一百六十元，預約價一次交款者一百十五元，分次交款者共付一百廿五元，預定時先付四十五元，以後每月續付十元，至付足一百廿五元止。

【郵運包紮費】 國內及日本五元五角，香港澳門二十元九角，郵會各國四十九元五角。

【零售特價】 全書十種，分別於每種出書後另售特價四個月。十種定價合計二百卅五元，特價分別照定價七折計算。

子彙

十二冊 定價四十元 特價九元八角 七月廿日截止 國內郵費二角三分

儒家七種：一鬻子，二晏子，三孔叢子，四陸子（即新語），五賈子（即新書），六小荀子（即申鑒），七鹿門子。道家九種：一文子，二關尹子，三亢倉子，四鶡冠子，五黃石子（即素書），六天隱子，七元真子，八无能子，九齊丘子。名家三種：一鄧析子，二尹文子，三公孫龍子。法家一種：慎子。縱橫家一種：鬼谷子。墨家一種：墨子。雜家二種：一子華子，二劉子。原書前後無刊版序跋，僅鬻子晏子孔叢子文子慎子墨子有本書前後序，均題潛菴志，歸安陸心源定為周子義別字；其人於隆慶萬曆間官南京國子監司業，按南監本史記後有新五代史，均余有丁與子義二人聯名校刊，是書或同時鐫版。黃虞稷千頃堂書目子部雜家類，有余有丁子彙三十三卷，此為三十四卷，疑黃目傳寫偶誤，否則所見或非足本也。

263

使館牌香烟

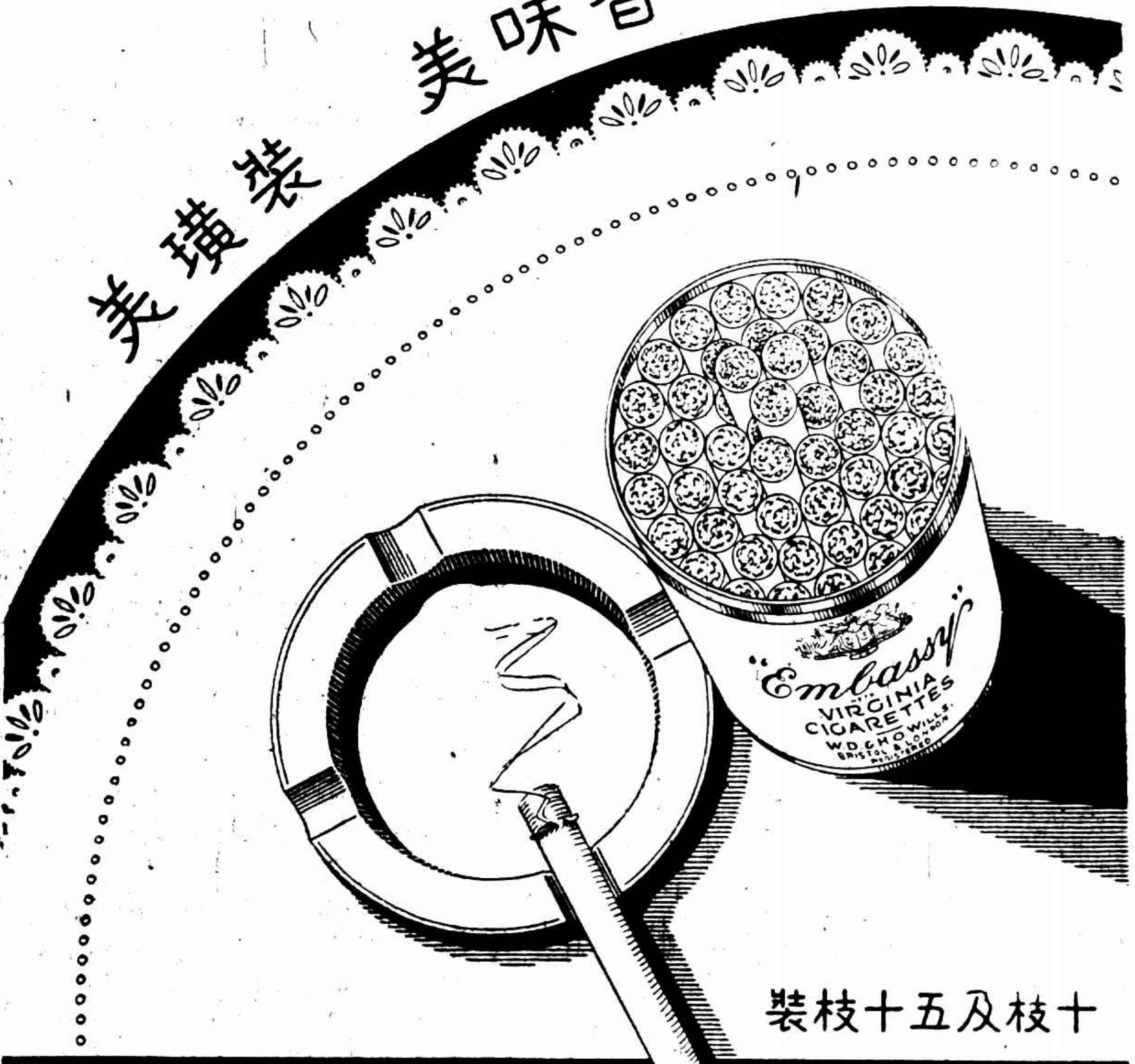

寄售書畫碑帖

李肖白編書法入門一冊八角○南昌湯氏林百種二冊六元四角○蕭屋泉書稿四冊六元四角○林長民遺墨一冊六元○右任墨緣二冊五元○王右軍道德經小楷一冊三角六分○趙松雪道德經小楷一冊三角六分○成親王大楷道因碑一冊一角六分○祝枝山小楷赤壁賦一冊二角○汪洵楷書朱子家訓一冊二角四分○黃自元楷書一冊一角六分○楊沂孫篆書一冊二角四分○華金壽小楷詩稿一冊一角六分○董叫華小楷放生祝願文一冊一角六分○王仁堪楷書帖一冊一角二分○顏魯公楷書雙鶴銘一冊一角六分○于右任楷書一冊三角二分○譚延闓楷書一冊一角六分○清道人楷書一冊二角四分（以上各種一律實價外埠函購另加郵費）

上海望平街 有正書局啓

有正書局為平等閣書畫展覽會事聲明

茲接各方函詢，謂近見報載有平等閣古今名人書畫真跡展覽會廣告一則，是否係貴局平等閣主人所主辦云云。查敝局主人所藏書畫真跡從無公開展覽出售情事，報章所載諒係另有其人。深恐外界不明真相，有所誤會，特此聲明。

中華輾銅廠緊要聲明

閱本月三十日晚報及三十一日各報 [illegible]

中華輾銅廠謹啓

濟美

專門外科治療院

門診部 上海英租界虞洽卿路二十號（大世界相近） 電話九一七八六

療養部 上海法租界呂班路花園村一九八弄二號（辣斐德路法國公園相近） 電話八二一六四五

癰疽膿瘍 流行感冒 扁桃肺炎 蕁麻風疹 四肢痛瘋 瘰癧膿疱 梅毒淋濁 安睡戒煙

疔瘡腫潰 傳染疾患 哮喘咳嗽 皮膚癬疥 風寒濕痺 寄生細菌 精割包皮 靈速舒適

施診 診例 診時 時間 上午九時至十二時 下午一時至六時

出診下午六時後

主診潘雍鍔醫師

英商公益紗廠

聯合怠工釀成流血慘劇

工人十九傷頭

當時因有大批巡捕趕至以致發生衝突
廠方布告實行停廠工人代表今日請願

[illegible]、無法施行保護、而租界警務當局、認爲形勢嚴重、復派出外國商團八十餘人、乘坐警衛車四輛馳往、因見工人已散、旋即撤回、

原提條件 [illegible]

發生紛擾 該廠紗部女工日夜班計一千人、男工日夜班計三六〇人、布機間女工日夜班計七百人、男工日夜班計一七〇人、共計二千二百三十人、因廠方拒絕工人八項條件、表示憤慨、故於昨晨六時日班工人進廠後、其夜班工人則未出廠、宣告聯合怠工、當由廠方電話通知戈登路捕房、派探捕二十餘人彈壓、但適因該廠華經理秦德芳與捕房之探捕聚集一處談話、其樓上工人、開窗探視、忽從窗門上小木板跌於巡捕身上、該捕即奔勇上樓、向工人責問、全體工人見有巡捕登樓、群情恐慌、紛紛奪梯而下、其樓下巡捕聞訊、即擁登樓、發生衝突、秩序混亂、

警捕彈壓 自誤會而發生紛擾後、當由探捕電話報告戈登路巡捕房、立派中西探衛隊三十餘人、乘坐警衛車兩輛、前往彈壓、同時復由楡林路捕房亦派出預備隊八十餘人、乘坐警衛車四輛、馳往彈壓、故工人更形恐慌、紛紛逃避、同時警察局戈登路派出所廳巡官亦督率警士二十餘人馳往、因廠方拒絕進廠、

工人受傷 工人受傷者、計有斜孝友・黃明三・奚阿三・王小牛・陳琢・徐井二・吳鎮源・陳方芳・沈惠城・吳維子・王金魁・丁子洋・許阿大・張小妹・西少堂・夏小順子・朱阿米・戈金舍・趙玉龍等男女工人十九名、均受傷頭部、即由警察局戈登路派出所電話通知中山醫院仁濟醫院、派救護車馳往救護、其中重傷之十一人、均送往中山醫院入病房、輕傷之八人則經仁濟醫院包紮後、即出院、當紛擾時、尚有布機間西工頭格列四及筒子間華職員朱普天兩人頭部亦受微傷、茲悉其入中山醫院就醫之十一工人、於昨日下午三時許、經醫治後、因傷在頭部、並無危險、故包紮後、已一律出院、但據工人方面消息、昨紛擾時、有筒子間女童工在人叢中致命、惟經大公社記者分向各方調查、尚無確實消息云、

工作停頓 該廠日班工人、於昨晨六時進廠、宣告聯合怠工後、不幸又發生與探捕衝突造成慘案、故廠內粗紗間內零星機件、及門窗玻璃等、略有損壞、須加整理後、方可開車、昨日該廠全部工作、均告停頓、現因雙方態度堅持、廠方由短期內恐難開工、廠方由戈登路捕房派中西探捕十餘人駐守保護、

通告停廠 英商怡和洋行、於昨日下午二時、在該廠門口、貼一通告云、本行因公益廠中不良工友、假借名義、於今晨擅自停車、實施搗亂、釀成風潮、致無法開車、迫不得已、惟有實行停廠、茲定於本月九日上午九時起、發付各男女工所有存廠工資、此佈、怡和洋行啓、四月一日

今晨請願 該廠全體工人自發生不幸事件後、當推出代表在白利南路民生里七號內一度集議、經決定仍根據原有八項條件、要求黨政機關向廠方交涉、並已推出負責代表七人、定今晨十時、偕同受傷十九工人分赴市黨部・市政府・社會局各機關請願、要求援助、

新裕紗廠工潮 黨政機關中止調處

一廠接受命令定今晨開工

[illegible]

甬同鄉會改選職員

[illegible]

衣業公會第三屆大會

[illegible]

普考及格人員分發昨已發表

[illegible]

教科書不能減價 書業會詳述理由（續）

[illegible]

聲明作廢

[illegible]

科視明 準光眼鏡片 PERFECT. LENSES

實部註册 科視明 準光眼鏡片！

爲抵制舶來磨就現成光度眼鏡片侵奪我國技術起見▼每副減售二元五角▲

本公司採取德國上等原料，根據科學原理，照世界最新三角計算法，用精良機械，琢磨適宜光度鏡片，無論視中心或邊緣，凡視界內一切物體，均能明晰，在目內網膜上，論其品質，琢磨光度，皆超越一切，且定價比舶來品便宜一半以上，故能得到中外各界之樂用也。

精益眼鏡總公司謹啓 上海南京路第七九八號 分公司北平天津南京漢口香港濟南

良友無線電 是國產收音機大王 譽滿全國無遠弗屆

超差式交流七燈機 減售四十三元
新外差式交流六燈機
新外差式交流七燈機
旅行乾電六燈機 減售四十五元
超差式交流六燈機 減售三十五元
超差式交流五燈機 減售二十九元
特種強力交流燈機 減售十六元
犧牲品交流四燈機 減售十七元
旅行乾電四燈機 十七元

良友無線電製造修理廠啓 上海北京路祥生汽車行東隔 電話九〇五〇五

亞爾培路 逸園 明晚八時半起賽

◉特別注意 明日起每逢賽跑日本園預測簿上午九時起在亞爾培路四三九號總寫字間及愛多亞路九號「譚史麗」洋行出售

電話：七四五八〇 (四線)轉接各部

痔 一服斷根

大新遊樂場
好消息 蹦蹦戲 公演新編配玉霜名作白成傑 蝙蝠變美人裸體跳舞 蝙蝠塵緣記 偸香竊玉客捉怪降妖
勵社話劇 特聘歌舞明星時代艷旦 李愛麗 即日登台 (日)白羅山 (夜)本五神仙劍
華北評劇社蹦蹦戲 安冠英 小白玉霜 單寶峰 張艷秋 花硯君 (日戲)德孝雙全 杜十娘 (夜戲)白金哥 塵緣記 蝙蝠
有聲電影 對白歌唱艷情巨片 黛玉葬花
大京班名角合演 梅雲艷 孫柏齡 路凌雲 (日戲)三進紅桃江 臨巴過三戲挑華車 (夜戲)紅蓮寺
富有詩興畫意香艷巨片 春波蕩漾
仙霓社文武崑劇 日戲 夜戲
方朔精神團 易易易 (日)美方朔 (夜)美採桃 吃肉 酒壺計

先施樂園
門票大洋兩角買一送一
安樂大劇場文武京戲全體藝員日夜登台
胡樓玉 劉筱艷 應寶蓮 花翠琴 王俊宸 夏君庭
花月琴 呂春軒 張金龍 汪艷雲 湯桂芳 趙奎官 麒麟豹 何啸如 張艷霞 張海峰 錢福麟 吾俊山 陳連奎
(日戲)盜仙草 浣紗計 探親相罵 全本貂蟬 (夜戲)八本狸猫換太子
娛樂社話劇 鍾麗玉 丁鳳英 林容雍 武太虛 劉一飛 (日戲)大家如意 (夜戲)錯錯錯
日夜影戲場 海外鵑魂 糊花紙匠
花影少女歌舞團 陳麗愛 周花龐 楊英慧

永安天韻樓
影戲場日夜開映 美國著名艷情有聲巨片 東宮艷史
東部新影戲場日夜開映 中央攝影場出品 新華影片公司 綏遠前線新聞 加映 蔣委員長出品
新柳社 (日)花魁女 (夜)大亨 湯桂枝 徐紉秋 夏佩珍 胡根生 羅慧因
蹦蹦戲 林艷鶯 花小仙 芙蓉花 林幽蘭 花小琴 (日)眞假牡丹 (夜)殺子報
大京班全體藝員日夜拿手好戲 (日戲)大收場 連環套 (夜戲)伯黨招親 塔子溝 (全武行)九本火燒紅蓮寺

上海新世界 門票一角 買一送一
美 楊 周 王 李 李 蓋 梅
大京班 (日戲)四盤山 薛家窩 鳥龍院 潞安州 節義廉明 (今夜)八本樊梨花
紹興文戲 改良甬劇 光明話劇 胡將 項傳筱
電影場 武俠巨片 風塵劍客 (日夜開映)
沈雪芳 丁婉娥 滑稽名家 仲心笑 陸希希 裴揚華 唐笑飛 大娃娃

今夜初次公演 第二十集 火燒紅蓮寺 電氣龍虎門 完全科學作用 利用電氣指揮
當然擁擠 須早定座
榮記共舞臺 地址愛多亞路 電話八四八〇八

回力球 每晚八時起賽 星期日加日場
❶爾魁地 ❷楚曼地 ❸依甲蘇 ❹奧薩 ❺古禮地 ❻安杜利
❶加拉地 ❷阿斯佩蒂 ❸蘇羅沙伯 ❹爾加 ❺歐蘭加 ❻阿拉那

鑫記大舞臺 地址 九〇二〇〇 九二〇一〇
今夜初次獻演 十六本西遊記 情網蛛絲陣 十丈大蜈蚣 五千蜘蛛精 烈焰化冰山
日戲價目 (三樓)一角 (二樓)二角 (二樓)四角半 (正廳)二角半 六角
夜戲價目 (三樓)一角 (二樓)二角 (二樓)三角半 七角 (正廳)二角 四角半 九角

新新花園
門票大洋二角買一送一再贈一張
新聲大京班 (日戲)程艷蓮花救主 蓮妻黨 同惡報 (夜戲)五本封神榜
鍾社話劇 (日戲)神秘之夜 (夜戲)新編名劇 會社 法網難逃
東方劇團 (日)父子登科 (夜)從此興隆
電影場 前集雙珠鳳 玉韻集 化裝蘇灘
改良甬劇 (日)三星河 (夜)捉狗糞
群芳會 名花會唱 石仲化 歐美奇術
冶兒劇團 (日)老爺架子 (夜)夜花園

新光大戲院 電話九四五九九
今日二時半 五時半 九時一刻公映
千呼萬喚始出的藝華鉅片
是彈性女兒們的靈魂的吶喊！ 是彈性女兒們精神的掙扎！
彈性女兒
監製 嚴春堂 編劇 潘子農 導演 陳鏗然
主演 路明 嚴月開 朱秋痕 徐蘇靈 馬崗芬
火山內層秘密！ 舞女內心隱痛！
座價 樓下一律四角 樓上六角一元

各省市米業代表爲粵洋米免稅 擬謁蔣院長請願

中央已令粵四月一日起免徵

各代表擬謁蔣院長申述利害

中央社云、自粵省將於四月一日實行免徵洋米穀各二百萬擔之消息傳出、長江一帶產米各省市糧商代表僕僕京滬道上、分向當局申述利害、請求迅爲制止、惟此事事實上已難於挽回、據請願代表赴京請願時所得各方消息、此事於三中全會時、粵省綏靖主任余漢謀爲顧懷該省民食、力請中央准予免徵洋米進口稅、此事由中央令飭關務署轉令粵海關、准予四月一日起、免徵洋米穀進口稅各二百萬擔、各代表雖經請求收回成命、但稅務當局、以此事奉令辦理、未便變更、各省市代表以此事前經電請蔣院長、對於粵省免徵洋米稅予以制止、當蒙電復電飭財部核辦、惟以粵省當局業已開始准予免徵洋米進口稅、故擬日內會同本市市商會主席王曉籟・常務委員杜月笙二氏、向蔣院長請願、而爲申述一切、又本市各慈善團體聯合救災會、爲洋米免稅輸粵、昨亦電請財政部制止、

粵省府已布告 洋米穀四百萬担 完全免稅運輸入粵

進口日期由現在起至九月三十日

本埠訊、各省市米糧業代表連日分向南京行政院・財政部・暨上海財政部次長徐堪、請願勿准洋米免稅輸粵、但事實上、洋米洋穀各二百萬担、免稅入粵、已見粵省府布告、昨日長沙米業公會等、再電上海商會、請繼續力爭、該會及各省市代表仍將向行政院請求打消該案、

長沙來電 湘米業電請再懇中央撤消

上海市商會公鑒、竊敝會等昨接粵電、據稱該省已奉明令、核准豁免洋米進口稅穀米各二百萬石等語、聆悉之餘、震駭萬狀、查粵省每年糧食收穫數量、雖供給全省民食、略有不敷、但去年長江流域、各省均慶豐收、揹有餘額可資調劑、以故政府對於國米銷粵、極力提倡、尤以湘米一項、政府並特設機關、專司其事、敝會等復迭奉有儘量購運、毋得觀望居奇之明令、雖以前因交通阻滯、轉運需時、但商人仰體德意、莫不踴躍進行、從未中斷、目前春水大漲、輪運可以直達廣州、而粵漢路對於運輸方法、又極力改善、所有商人購存待運之米、現長沙一處、即確有六七十萬石、不久即可陸續抵粵、恐該省如以爲儲藏不豐、恐發生米荒、而請求免稅放運洋米入口、其理由實屬有欠充分、況近來各地農村、因水運便利關係、紛紛將餘糧運出、在華北從前略有銷路、現因麥收在即、已不需要、其唯一銷場、僅有粵省一處、今洋米免稅進口、勢必受其抵制、不能前往、在政府既失提倡本旨、在農商亦覺損失甚鉅、而破產堪虞、影響所及、實爲重大、且該省銷場、每日不過二萬石上下、以全月計之、亦不過六七十萬石、現距該省新熟之期、僅三月之譜、縱民食不敷、亦無須此四百萬石洋米接濟、考其用意、不外經營洋米商人、借此名義、希圖傾銷、我政府諒不墮其彀中、自傷國脈、矧查洋米免稅原案、非米價漲至十四元以上、不能分別減免、現該省米價、已日漸低落、並未達免稅程度、若將原案完全推翻、更何以昭全國國民信仰、總之、該省前放運洋米一百萬石、進口中稅記帳、已使國米銷場、受其侵害、今再變本加厲、而全部免稅、則我長江流域一帶、農商之生機、已被其完全斷絕、言念及此、更不寒而慄、用特電陳貴會、務乞查照、一致向中央力請將粵省洋米免稅一案撤銷、仍徵全稅、不勝企禱之至、長沙市米業公會、花糧行業同業公會、各幫出口米商聯合辦事處同叩宥、

粵省佈告

新聲社廣州報告、洋米洋穀免稅入粵、已正式由廣東綏靖主任公署、及廣東省政府會銜布告、原文如下、爲佈告事、現准財政部本年三月删閩電開、關於救濟粵省民食一事、本部前派鄭局長寶照、赴粵調查、現已竣事回京、經將該員報告調查粵省民食情形、詳加研究、以爲在此青黃不接時期、一方面應由糧食運銷局農本局及粵省民食調節委員會互相聯絡、分頭向湘鄂贛皖等省採辦穀米、源源運粵、一方面對於輸入粵省之洋米、應在酌量上予以寬放、並免其關稅負担、俾得增加進口、以宏來源、務使民食得到多方接濟、並顧及現存米穀之價格、毋使有劇烈之變動、俾米穀市價、可因供求之相應、調劑之得宜、日趨平穩、茲爲救濟粵省青黃不接時代之民食起見、對於粵省進口洋米穀、酌定暫時施行辦法如次、

一、查廣東新穀登場、當在六月底以前、在此青黃不接期內、除前經中稅記帳進洋米不計外、再准加運洋米二百萬市担、洋穀二百萬市担、完全免稅、

二、前項免稅洋米穀、以接濟至本年新穀登場時止、其進口及停止起訖日期、由廣東省政府酌定報部、由部核准、飭關照辦、

三、商民購辦上項洋米穀、由粵省進口、應將數量及進口海關、先行具結報明粵省民食調節委員會核准登記、由該會統籌分配、其每日消費米穀數量、及所存米穀數量、亦應報告民食調節委員會登記、以資稽核、

四、此次特准免稅洋米穀進口、係爲調節民食、平定市價起見、一切登記管理分配等事項、應由民食調節委員會負責辦理、並會同糧食運銷局派員切實監督、嚴禁居奇、務使市價常立於一定標準之間、倘遇意外變動、由民食調節委員會會同糧食運銷局設法平定之、

五、由粵省進口之洋米穀、祇准在粵省境內銷售、禁止運銷他處、應由當地軍政機關及海關同負其責、以此辦理、粵省民食、當可得資救濟、特電達、即希照辦理爲荷、等由准此、案查關於洋米洋穀記帳進口一案、前經本府分別函令轉行知照在案、現在洋米穀既經在定額內豁免全稅、此項中稅記帳辦法、自應撤銷、又查本省新穀登場、約在本年八月底、關於第二項洋米穀免稅進口日期、暫定由現在至本年九月三十日、至停止日期、仍俟新穀登場時、體察供求情形、再行酌定、第三項關於購辦洋米穀進口、核准登記、統籌分配、及稽核各節、應交調節民食委員會擬定辦法、呈候核准飭辦、第四項、關於平定米價嚴禁居奇一節、本府前據調節委員會呈擬處罰米商、高抬米價辦法、經送宋總長史院長核查、復、以憑核定施行、第五項、關於禁止洋米穀出省辦法、通令遵辦、及佈告週知、自應切實嚴禁、准電前由、除合行調節民食委員會遵照辦理、並分別令知、暨電行外、合行佈告、仰商人等一體知照、此令、

漳米捐撤銷

◎廈門一日電、漳米捐一日撤銷、廈米價跌一角、

華南米業公司 定十五日成立

宋子文氏等發起組織之華南米業公司、額定資本二千萬元、頃已完全募足、定本月十五日在滬成立、將來專運國米赴粵、惟據華東社記者探悉、粵省國米市場、現仍極爲困難、以粵省綏靖主任余漢謀、早經會同省政府、核准四百萬担洋米免稅進口云、

虛無夫人 （一八四） 慎言

第八回 萬里勉從遊數行別淚 重洋相餽遺一襲嫁衣

前情縮記 [illegible]

這天雲卿由學校回來、打盧森堡公園經過、見白朗太太一個人很閒逸的在叢林下慢慢走着、一見雲卿笑道：「胡先生你回來了？」雲卿道：「馬丹白朗、你一人在這裏？」白朗太太把手一指道：「她也在那兒！」雲卿看去、見克邏太太正支着畫架、在樹下作畫、便和白朗太太一同走過去。只見克邏太太、畫的一派叢林、一株一株的枝幹、槎枒縱橫、極其生動。克邏太太見雲卿站在後面看她作畫、只回過頭看了一眼、一聲不響、把畫版上補足幾筆、才問一句：「你看怎麼樣？」雲卿道：「好極！好極！」克邏太太把頭一搖道：「不好弄壞了！」說着、把畫具收拾起來、說道：「我們回去吧！」雲卿見她不畫、替她代提着畫具、一同回去。晚餐後、克邏太太走進雲卿房內、見他獨着眉頭、躺在椅上、知道他又在那兒想心緒、微微笑道：「胡先生！我天天見你這樣不樂、於衛生很不宜、你爲什麼不找個消遣法子！」雲卿道：「幹什麼、我都覺沒趣味！」克邏太太道：「你是位詩人、做詩也可以消遣、再不然、出去旅行、現在正是旅行團開始活動的時候、你可以加入春遊團、到意大利遊歷！」雲卿聽說遊歷、一時又引起興致、說道：「羅馬是有名古城、我倒很想去遊覽、你說春遊團、是什麼章程？」克邏太太道：「每年在這春間、旅行社都組織遊歷意大利的花國春遊團、費用約莫三千幾百佛郎就夠了、所有舟車食宿、總包括在內、每到一城、都有引導員、引導遊覽、能在最短時間、遍歷各重要城市、名勝古蹟、都可看到、沿途一切理事、都有人經理、不必自己費心、外人游歷意大利、加入這團體、是最便當的。」雲卿道：「須有多少時間？」克邏太太道：「大約須兩禮拜。」雲卿濃眉一蹙道：「兩星期！這期間太長了、我的意思、最好只須三五天工夫、把意大利著名風景、和雕刻美術、看一看就可以了！」克邏太太道：「胡先生果然有意旅行、不加入他們團體、也可以的、我可以陪你去、到意大利之後、再到瑞士。」

今晨國外行市

紐約市場一日電訊

[illegible]

倫敦市場一日電訊

[illegible]

麵包等漲價

昨有麵包罐頭餅乾糖果等業發公告、因原料飛漲、自即日起增價、以資維持、（大通社）

新豐指數

[illegible]

標紗續漲一元二角至二元 標花亦續漲三角

[illegible]

標粉近跌五分半 期麥遠近一致傾瀉

[illegible]

上海橡皮紗廠股市

[illegible]

公債 昨跌九角至一元四角半

兼旬上漲後始起跌風

[illegible]

標金 市價異常平疲 仍僅一角上落

[illegible]

金業交易所

[illegible]

外匯

[illegible]

銀樓飾金

[illegible]

銀洋錢市

[illegible]

中央銀行掛牌

[illegible]

滙豐掛牌

[illegible]

招商局 船期廣告

江安 快輪准於四月二日星期五開往寧波
江靖 快輪准於四月四日星期日晚開往漢口長沙沿途各埠均靠
新江天 快輪准於四月三日星期六下午五時開往寧波
海晏 快輪准於四月六日星期二晚開往福州
新銘 快輪准於四月四日星期日下午四時開往威海衛烟台天津
大華 快輪准於四月二日星期五下午一時開往汕頭香港廣州
海利 快輪准於四月三日星期六下午二時開往汕頭香港廣州
江新 快輪准於四月五日星期一晚開往漢口沿途各埠均靠
江大 快輪准於四月六日星期二晚開往漢口沿途各埠均靠

無敵牌牙粉 牙膏 空袋 蝶霜 空盒 贈獎券

第二期得獎號碼揭曉

開獎日期　二十六年三月三十一日下午二時
開獎地點　上海南京路三八三號國貨工廠聯合會

△鉅獎十個　△次獎一萬號

一等獎……三四四〇五五
獨贈上海銀行國幣禮券國幣一千元正

二等獎……三三七六五二
獨贈上海銀行國幣禮券一百元正

三等獎……三八六一七九　一三三五〇六　三八二九六〇
各贈上海銀行國幣禮券五十元正

四等獎……三八六八八五　一三八七二一　三三五三一八　〇七六四七〇　二一一〇一九
各贈上海銀行禮券國幣二十元正

一等獎末四字四〇五五各贈上海銀行禮券國幣二元正
一等獎末三字〇五五　各贈本牌前門牙粉四包
一等獎末二字五五　各贈本牌前門牙粉一包

監視開獎者

拈號人　來賓代表　章祖藩先生　何鵬程先生

附白：第一期贈券二等獎第一二五三九三號係無錫大同公司贈出至今未見得主來領照本章程過期一月不來兌領者作廢茲已將二等獎應得之獎金一百元捐助市立上海醫院充作公益事業

家庭工業社謹啓　發行所上海南京路三〇七號　門市部上海小西門蓬萊市場　電話九四〇一四一五

藝華文學電影劉吶鷗編導「初戀」兩主角李紅．徐蘇靈

影圈尖事

（影人）

㊀「彈性小生」徐蘇靈，自「彈性女兒」公映後，已一躍而成爲「彈性影人」。現在劉吶鷗編導之「初戀」中飾一青年詩人，尤切合他的個性。徐之夫人草茜蒙，對於徐在銀幕上的演技，十分關心，常追隨於攝影場中，以增加徐之勇氣。每值徐與其他女主演愛情戲時，茜蒙小姐還極力在旁指導，使勿畏葸退縮，而損害劇情之發展。

㊁滬西某戲院歷史悠久，建築宏偉，有聲設備甚爲完善，交通更稱便利，公共汽車電車可直達，近新年以來，營業甚盛，近聞該院主人行將出國，無意經營，有出租或出售於人之意，如有人欲嘗試投資戲院業，誠是大好機會，可隨時與朱君（電話三一七四六）接洽。

㊂發明清賢式國產收音機之竺清賢，自赴港拍攝粵語聲片以來，業經兩載，在港業務甚爲發達。近因中央電檢會有禁攝粵語片之決議，竺爲遵照中央意旨，將於最近期內，返滬重整旗鼓，從事於國語片之攝製，並已購得某影場作爲工作之大本營。

民新新聞

▽卜萬蒼因在清江浦攝「新人道」外景時，眼部被風沙吹襲受傷，復以舟車勞頓，致發目疾甚重，患部均發炎紅腫，近正延醫診治，已漸痊愈。

▽「新人道」之萬人坑內景，僅有少數鏡頭，且急於拍完，乃由莊國鈞臨時代理導演。當未拍之先有臨時演員一人，見景中有骷髏纍纍，竟爾膽怯不演而去。其實該項枯骨，僅係特製之一種道具而已。

▽林楚楚，黎鏗及其妹黎萱，近因事隨黎民偉赴香港，約月餘可返。現林黎二人在「新人道」中之戲業已全部拍完。

▽「新人道」秘密女探單行本特刊，現已開始發稿，內容均充實異常，因演員多被約撰稿，幷有親筆簽字等。

▽王桂林拍萬人坑一景，由許坤武背負拋下坑中，一時不慎，跌痛背部，須休養三數日，方能工作。

▽「靈肉之門」自在各地公演以來，其曲折合理之情節，以及偉大嚴正之意義與聖潔之精神，已爲各地觀衆所稱道，近日民新接各地來信甚多，除對該片備致贊美外，並有約求鍾石根再編一部類似該劇者，頗爲民新當局所注視至，「靈肉之門」在滬演期已決定，爲時不遠，當可與上海人士相見矣。

▽「秘密女探」爲中國第一部有聲武俠偵探片，日前片段放演其神秘恐怖，刺激緊張，奇情驚險之程度，較外片一身是膽，猶有過之。

▽金擎宇日內即將自京返滬，着手開攝「閱牆記」一劇。黎鏗特聘游克明君教授足蹬舞，已至相當程度，能翩翩起舞矣。

童月娟（黃治攝）

「彈性女兒」賣座興旺

藝華公司名貴鉅片「彈性女兒」，自上星期六在新光大戲院公映以來，情況之佳，得未曾有，良以該片題材新穎，演出輕鬆，尤其是描寫都市裏舞女生活的形形色色，無微不至。此片獻映迄今，深得同情的贊賞，認爲最切實舞女實際生活的一部理想作品。而一般不接近火山的觀衆，均爭先往觀，皆譽爲一部頗具西片風味的名貴作品。故新光開映「彈性女兒」之賣座成績，亦非常興旺。

明日上海聯合大賽馬
明日復活節聯合大香賓
准下午一點起共賽十二次

首屈一指　鄭彰記照相器具號
本號開設在滬已有三十八年出品精良實價便宜久蒙各界所贊許茲爲酬謝歷年老主顧起見特別大廉價
十二寸老式鏡箱每只十八元
十二寸新式鏡箱每只二十元
每只鏡箱連暗盒二只三腳架另外
上海三馬路新聞報館對面二六五號

旅行携帶人人必備

照相機大贈送　照此圖樣一式無二
最新發明德國手提快鏡箱式樣玲瓏經驗只把說明書一看就可自拍自攝得到良好的照片不論何人本行有無此廣告附洋二元即贈手提摺合式照相機一只每只加郵費四角及歌片一套再送說明書一份　上海霞飛路四四八號陶業新行
快鏡加五角……快門五角

屍體經解剖檢驗後報告 病死於受輕微傷之後

紗花莊茶役之死

死者家屬志在金錢　先稱不欲起訴　繼忽稱欲起訴　翁媳意志不決

寧波路公順申十一號紗花莊茶役□□人……於上月八日下午六時許、與同伴□□林□生爭執、……向張頭部猛擊一下、……至晚間十□時死亡、經死者之父張同泰……捕房、……將兇拘捕、解送第一特院訊押、一面將張屍車送驗屍所

剖驗、昨晨此案由特院調由特一院檢察官蒞驗、因死因不明、須予……推事開刑一庭提訊、喬應林延律師辯護、即據捕房律師王耀堂起稱、關於死者張貴興、業經該院法醫張炎解剖、根據法醫之報告內稱 死者頭部雖有一創口、但並未損及骨節及腦部、死者之死因、實係受傷後調治不佳、因病致死、故本案被告實不能負傷害人致死之責、惟輕微傷害責任、則不能避免、但依法輕微傷害、須告訴乃論、故請庭上向死者家屬詢問是否須提出告訴、以爲捕房對被告起訴與否之根據云云、馮推事乃傳死者之妻張李氏父張同泰到庭、兩人均稱 不欲告訴 而表示須被告房給金錢、捕房王律師及被告辯護人以死者家屬既不願告訴、則請將畜開釋、而張同泰聞庭上徐推畜釋、即表示必須告訴、因畜釋出後即不能得到金錢也、馮推事以張意志不決、遂諭本案改期二天、着捕房詳詢張同泰張李氏之確實意旨後再核。

仇人灑鏹水 控大興館帳房

口角不致下此辣手 令調查被害人行爲

戲院賣票遭暗算

蓬萊市場蓬萊花園內紹興戲院賣票之章阿四，忽於上月十七日下午六時，被人澆灑鏹水，致傷面部，兇手當場逃逸，傷者送醫院醫治，乃至翌日章姪章宗漢等突將小西門大興街大興館帳房李允河（卅六歲寧波人）扭至警局，控稱章阿四之被害，乃李允河所爲，係有阿二者所說，故請究辦等語。而李稱，我是到陸家浜購菜，突然將我扭來，惟我妻曾因看戲與章口角，致此次挾嫌誣攀。該局以此案兩造不甚不實，究竟內容若何，必有深究宿仇或酸素作用，始用此辣手，倘無細故口角，斷無致人重傷之理，故除飭偵緝隊調查章阿四平日行爲外，並將被告李允河，於昨日押解地方法院訊辦。

何康理 由其弟保出

口臭

雞奸學徒判罪

獲盜供出 兩商人爲同黨

蔬菜行主與拋鋼作主 徐春德等均否認劫案

盜匪田林昌（二十九歲甬人住閘北庫倫路一六〇號）、王阿才（即壽清父名阿福二十二歲甬人住成都路七六二號）、楊長根（二十六歲綽號高鼻頭長根二十六歲甬人無住處）等三人、因在公共租界犯案被捕、經第一特院判處徒刑後、由法捕房查得田等於上年九月九日下午十時、夥劫東新橋街首祿里四號王汪氏家財物、於七月十七日派探向特院將田王楊三犯

移提到案 又供出同黨郭鴻慶（即小鴻四十二歲嘉興人住大滄路愼餘里二十七號姓呂蔬菜行主）、徐春德（五十一歲南京人住白克路七弄□號在閘北西寶興路開設拋鋼作）等二人、徐郭係師徒、而王阿才亦爲 徐之門徒 由探會同公共捕房將徐郭二人續拘到案、解送特二法院訊押偵查、昨日由孫推事蒞刑一庭提審、警務處律師稱、偵查未結、請求再延期一星期查明後訴請訊辦、詰之田王楊三犯承認劫案、由徐郭二人指使、徐郭二人 否認參與 劫案、並否認二人爲師徒、徐更否認王阿才爲門徒、而王堅稱拜徐爲老頭子、由王阿□介紹等語、庭上核供、諭改期四月九日再訊、被告等還押。

日輪撞破貨船

船老大溺死 屍體未撈獲

虹口意泰棧行、於廿七晚間雇用江北船朱阿根之七七二六號滬頭船一艘、赴浦東義泰興碼頭裝煤廿三噸、運回零售、當八時二十分、搖經陸家嘴浦中、忽遇日輪瑞陽丸進口疾駛而來、煤船老大崔林小見互相距離六十尺時、急掉頭向東避讓、卒以輪駛過速、霎時瑞陽丸船首已追近煤船、遂向艄部猛撞破碎、後艄進水下沉、船上所載除崔林小外、尚有船夥戴阿三及飯夫郁阿四等三人、均被激落浦中、（戴郁二人當場救起、崔則慘遭沒頂、沉沒無踪、（死者年三十六歲、泰州人、身穿黃布短衫、藍布褲子、）瑞陽丸於肇禍後、仍疾駛而去、當由戴將船搖至仁記路外灘浦邊攔住、但船艄仍沉於水中、該船夥復通知船主來滬、於昨報請水巡捕房備案、以便請求海關理船廳飭令肇禍輪公司賠償損失、一面派人至各處浦面尋撈死者屍身、以憑報驗收殮。

中一信託公司

資本 實收三百萬元
公積 積存五十萬元

信託部　銀行部　儲蓄部　保險部　證券部　保管庫　倉庫

總公司 上海北京路二七〇號
虹口辦事處 北四川路八六〇號
西門辦事處 中華路一五五六號
西區辦事處 靜安寺路一一七〇號
漢口分公司 漢口特三區湖北街

統一救國運動 昨已宣告閉幕

市立民衆教育館主辦之統一救國宣傳運動、自上月廿三日開幕以來、敦請本市各名流按日蒞館演講、市民聽講者非常踴躍、昨爲最後一日、上午十時、特請市黨部常委陶百川蒞館演講統一救國與經濟建設、演說畢、後由主席報告此次宣傳運動之意義及經過而散、轟動一時之統一救國宣傳運動、即隨之宣告閉幕云。

航空獎券 卅三期 今日開獎

國民政府航空公路建設獎券、自發行以來、以信用卓著、獎額普遍、極爲各界所歡迎、現第三十三期、已定於本月二日下午二時仍在法租界逸園當衆開獎、一切開獎手續、經由航券辦事處準備就緒、屆時歡迎各界人士前往參觀、所有中獎各券、定於本月十日起、由中央、中國、交通三銀行開始付獎、又辦事處特約各無線電台、於開獎時用中、英、法、俄、四國語言、播送中獎號碼、隨開隨播、凡備有無線電收音機者、均可隨時聆得、至爲便捷、茲將各電台播音週波開列於后、交部（XQHC）一千三百啓羅週、華僑（XMHC）七百啓羅週、佛音（XMHB）九百八十啓羅週、華美（XMNA）六百啓羅週、奇開（XQHB）八百二十啓羅週、建華（XHHB）七百四十啓羅週。

政校新聞學系 招待本市記者

中央政治學校新聞學系第一屆畢業生及三年級學生共十八人、於三十一日到滬後、特於昨日下午四時、由該系主任馬星野・教授錢華・沈頌芳三氏、特聯名柬請本埠各報社各通訊社記者於八仙橋青年會舉行茶會、四時半正式開會、首由錢華介紹、繼由馬星野致詞、後由到會記者潘公弼等致詞賓主盡歡而散、聞該系學生將於今日分赴各報參觀、七日起開始實習採訪編輯云。

吳稚暉昨參觀 虹橋四季花園

滬北中學校友聚會

伍蠡甫任英之樂譽

汗血月刊四週年紀念

鐵雲鋼愛國畫展

特快車停靠青陽港站

孔副院長資助參加巴黎賽會

雙妹牌雪花膏

護容妙品

常年塗抹　嬌艷宜人
此膏白於雪　氣馥勝於花
總朝一塗抹　艷色人爭誇

廣生行監製
各地百貨商店均有發售

南京路義泰祥鐘表公司小開王時堂
到紹興遊春慘死
汽車墮溪 五人俱傷
同車有德國友人等
王傷最重經送至杭州已不及救治死於醫院
殯儀館派車往迎屍昨日深夜猶未抵滬

南京路三百九十六號義泰祥鐘表公司總發行所小主人王時堂、於上月二十六日上午應德商海羅洋行經理德人之約、坐該德人自備汽車赴杭遊春、同行者除王及德人外、尚有德人之妻兒與一兩嵐等、共計五人、由德人自行駕車、循滬杭公路前進、翌日抵杭後、即輪渡錢塘江、前往紹興蕭山遊玩、至是日下午

興盡 而歸、仍由德人司機由原路返杭、詎該處多屬山路、曲折不平、經過蕭山橋時、車行過速、失去控制之力、車頭突折、即墜入山邊小溪之中、一車五人隨車落下、完全受傷、汽車之玻璃・葉子板及汽缸等、盡行毀去、經該處警局發覺、派警到場

施救 德人等雖受傷、尚能言語、獨王時堂傷在要害、勢甚危險、於是另僱汽車、送杭州浦民醫院醫治、於前日下午五時身死、滬上家屬得悉、即於昨晨六時、僱中央殯儀館屍車、直放杭州、以備載王屍來滬收殮、至昨日傍晚六時、義泰祥店中接得杭州長途電話報告、王屍已經載上汽車、下午六時開駛

返滬 約深夜十一時到滬、各親友均到中央殯儀館等候、屆時尚未見屍車到來、大約大雨、又因深夜、車行不便之故、預計今晨定可抵滬、聞死者王時堂年二十餘、方在某大學畢業、因其父兄已死、繼承先人之業、不圖竟以遊春殞命也、

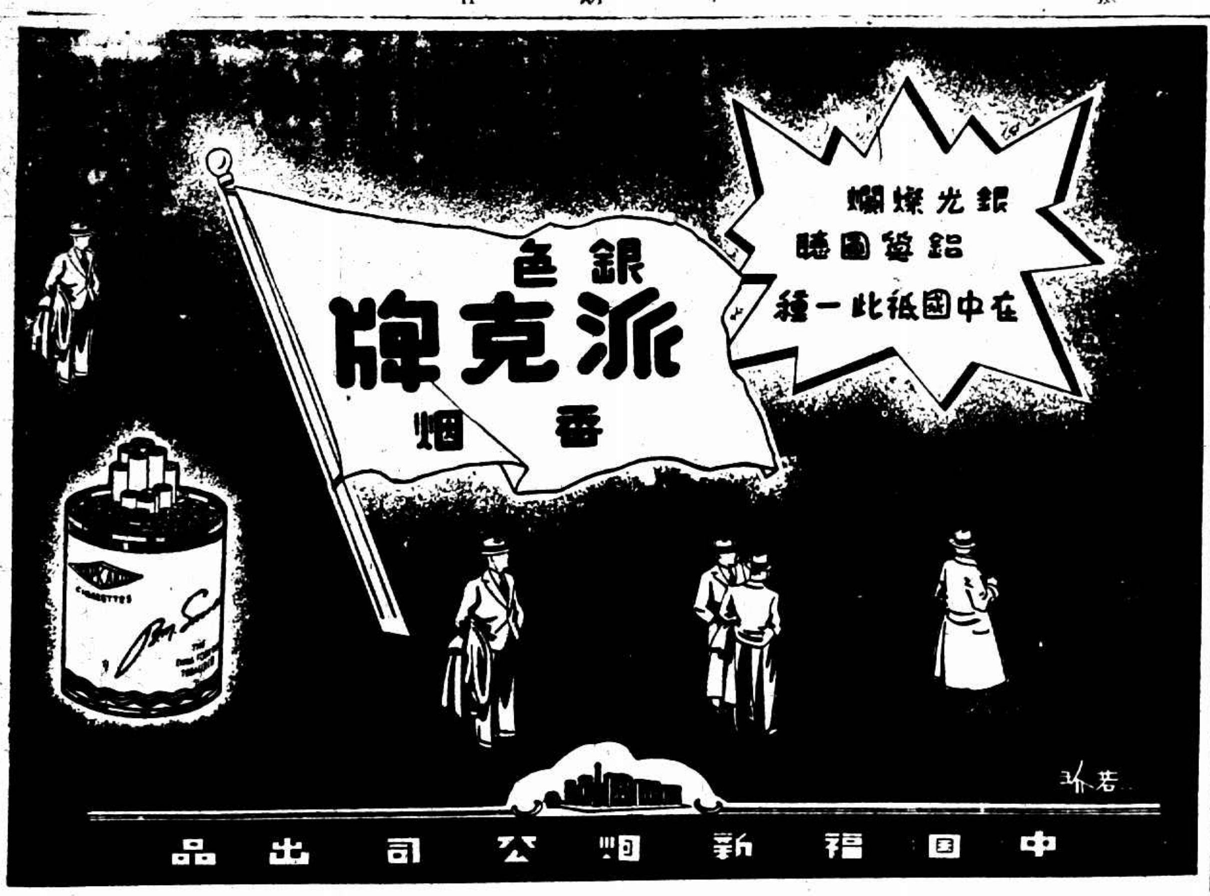

美滿家庭 盡爲情敵所破壞
夫有外遇 遭挑撥離間
夫婦姑媳分離 控訴妨害家庭

住法租界麥底安路東新里二十一號蘇州人朱松壽、昔娶潘霞雲爲妻、情好彌篤、奈朱性好漁色、於上年舊歷四月間、經張叔善介紹、與住在自來火街一二六號萬通醬園樓上甬籍女子黃妙林姘識、黃今年二十歲、同居於九畝地新安里五號亭子間內、數月之後、朱即起厭惡、至九月間、曾口角衝突、朱將黃痛毆後即行棄置不顧、經黃向沉香閣警所控告傳訊後、勸令雙方和解、經友人調停、仍和好如初、同居於自來火街立賢里十號、被朱妻潘霞雲得悉、率領多人、前往將所有家具悉數搬去、朱因懾於妻威、不再前往、對黃之生活費亦不顧問、近朱潘霞雲具狀特一法院刑庭、自訴黃妙林妨害家庭、致美滿家庭被黃挑撥離間、夫婦姑媳分離、自訴人之家庭幸福、遭被告損害不知伊於胡底、請求治被告以應得之罪云云、法院據狀、於昨日上午由邱推事傳集兩造審理一過、諭知候改期再訊、

盜刦簡訊

昨晚八時三十分、康腦脫路八六〇號來盜匪四人、二持手槍、恐嚇事主、劫去衣飾現鈔等約值二百餘元、

昨晚十一時許、塘山路一三三號來盜匪三人、二持手槍、劫去現鈔飾物價洋二百餘元、

昨晚七時五十分、雲南路一五六號某店、被人盜匪四人、三持手槍、闖入店堂、劫去現鈔八十元而逸、

用電熨斗不愼 婦人慘死

鎮江訊、本埠城內中山路三一二號、住有省府秘書處一股主任杜少榮、河北人、年卅八歲、娶妻孟氏、與夫同庚、膝下無子女、孟氏主持家事、勤儉衛生、每衣服洗晒後、均用電斗電熨、卅一日下午五時許、用熨斗熨被單、忽然觸電、經人奔至省府告其夫、杜立時往省立醫院請醫施救、無如乏術挽救、已氣絕斃命、

女子墮胎傷命

（鎮江訊）[illegible]

少婦思鄉 無心看戲
正掩面而泣
兩拐匪一被兎脫李金寶原輪押回
據供曾與同黨拐得大場女子賣在妓院

拐匪李金寶、二十四歲、江北鹽城人、近在滬地誘惑同鄉婦人張邱氏、又同黨張四魁、亦誘得同鄉女子名阿三、兩犯串合於日前搭乘怡和公司華北班定生輪船、將兩婦帶往大連地方、將賣入妓院爲娼、當輪抵天津、照例須停泊四日、方始起碇、兩犯乃將張邱氏及阿三帶往戲院觀劇、而張邱氏雖受被等甘言密語、以致入彀、但身臨異地、難免引起家思、不禁

悲從中來掩面而泣 時有定生輪上茶房李阿四、亦在院看戲、見邱氏係該輪乘客、乃密切注意、乘伊回輪之際、候機盤詰身世、知邱氏係上海華順碼頭更夫邱阿榮之胞妹、誤落拐匪之手、乃將李犯執住、原被告帶回滬埠、惟張犯則見事不佳、在津帶同被拐之阿三、逕行逃避上岸、定生輪已於昨日上午七時抵埠、遂

通報海關水巡捕房 派探徐爾祿・周增華、登輪將李犯及邱氏連同氏兄邱阿榮、併帶捕房、據李犯供出曾於廢曆正月初五日、與在逃同黨張四魁、在閘北大場地方拐獲女子小妹一名、賣往天津妓院內、得身價一百五十元、互相分肥不諱、據張邱氏供、年廿二歲、鹽城人、家住閘北鄰平路成平里十七號、丈夫在無錫拉包車爲生、伊在天寶路湖絲棧做工、某日往閘北新舞台看戲、遇被告百般勾引、致被誘惑、孰知彼係一萬惡之拐匪云云、捕頭核供、飭探續緝餘黨、以憑解辦、

救回上海
從天津 爲輪船上茶役探悉秘密

醫生汽車 輾斃老人

紹興人謝春梅、六十三歲、在鄉耕農爲生、最近來滬探親、寓居威海衛路吉仁里六十八號、上月三十一日上午、往盧家灣林笨重服廠探望其幼子同寓、於十一點時行經法租界福煦路愛多亞路口、由南向北越過馬路時、有楓林橋上海醫學院醫生朱宗恩之八七二八號自備汽車、由汽車夫海門人張樂君（二十二歲住赫德路五四四弄三號）駕駛、由東向西駛來、謝因年老腿鈍、不及避讓、被汽車左邊葉子板碰撞倒地、跌傷頭部、當送寶隆醫院、因該院不收、轉送廣慈醫院、因傷重醫治無效、延至昨晨一時身死、由醫院報告法捕房、派探調查、將肇事車夫收押、一面將屍舁入驗屍所、昨日報請特二法院王檢察官驗明撞傷身死、屍交其子謝錦富領殮、被告由警務處解案法辦、

人頭怪魚
荳腐店主買去玩玩

[illegible]王家碼頭河西塘東市沈永盛魚行主沈占魁、三十日下午[illegible]、取魚[illegible]、獲得一奇魚、重四斤十一兩、色黑、身尾如鯉魚、其頭形圓、與人頭無異、鼻耳口俱全、一時[illegible]、消息傳出、觀者雲集、達數百人、後由[illegible]荳腐店主王阿發以洋九角[illegible]三分[illegible]購去云、

訂婚後同居僅數月
感情破裂
徐賜福不願解約
否認虐待及用手鎗恐嚇

住居北浙江路天潼路愼餘里二十一號之甬籍女子董明珍、現年二十一歲、自稱昔在智仁勇女校讀書、學名董麗麗、於去歲十月間得識前萬國總會幹事本地人徐賜福、一見鍾情、即於是月十九號、雙方挽媒在洪士豪律師事務所訂婚、由李合迪、孫敏候兩律師證明、訂立婚約、

嗣因情感熱烈 即先行同居、不料未及數月、彼倆忽起裂痕、近董明珍延律師向第一特院民庭請求與徐賜福解除婚約、並返還衣物、昨午後一時半、此案由莫推事蒞民六庭傳訊、被告徐賜福則延金煒民律師到庭代辯、而洪士豪・李合迪・孫敏候三律師亦被傳到案作證、即據董明珍供稱、前

在智仁勇女校 讀英文時、西名麗麗董、去秋自與被告邂逅後、即加追求、嗣徇其請、於去年十月十五日訂婚、繼即同居於其家中、不料未及三日、因被告行爲失檢、略加規諫、即遭辱罵、並加毆打、撕破雨衣一件、至本年一月二十二日、當同在垃圾橋新正館晚餐後、以手鎗對我恐嚇、謂如不聽其言、即以此物相向、或用鏹水對付、我驚駭之餘、懍不敢抗、從此被告虐待侮辱日甚一日、設或

再與履行婚約 將來終身幸福何堪設想、因此請求准予解除婚約、並返還無線電一架、箱子一只、銀絲絡一座、以及衣服絲棉被等物云云、詰之被告徐賜福供稱、原告昔在大新公司對面飛飛舞廳充舞女、名董麗麗、後任巴黎舞廳爲舞女、因此相識、因感情融洽、故即訂婚、後與我父母等同居一處、並無虐待以手槍恐嚇之事、因我當時在

萬國總會辦事 後失業、原告遂私自出外、迄今不知其往於何處、現我不願解除婚約、請求同居、訂婚契約、由被等具名簽立、由李孫兩律師證明、以一月前董明珍以事務無聊、欲與徐賜福搬出另行組織家庭、否則須聲請解約、經我等勸導後、董即與徐和好如初、並不知有恐嚇等情、又據洪士豪律師投稱、與徐賜福父子係友誼關係、我與董明珍素未謀面、更不知個中情形、未由兩造律師分辯之下、庭諭候本月五號宣判、

兩婦能愉快地同居一宅乎

「兩婦不宜同居一宅否則難免勃谿」此說實非至論蓋性情暴躁易啓爭端其故每由腸胃積滯肝木失調而起而所需以和家人性情躋家庭於快樂融和之境者一兩劑清導丸往往足矣

江蘇揚州彌陀巷八號吳東冕君來書云「家祖母前因肝旺動氣躁怒服清導丸數劑肝患頓除不復躁怒內子便秘胃呆亦服清導丸而大便暢通胃納增進焉」

清導丸係純用植物質製成之安全可靠潤腸導滯妙品統治便秘肝火頭暈頭痛膽疾腸風面疹口臭神疲易怒並解痔苦

各藥房皆有出售或逕向上海江西路四五一號韋廉士醫生藥局購買每瓶法幣七角六瓶三元五角郵力不取

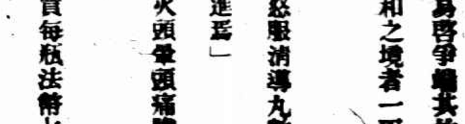

中山醫院新院舍開幕
上海醫學院院舍落成
中華醫學會四屆年會
舉行盛大典禮
～楓林橋邊車水馬龍～

上海中山醫院新院舍開幕、國立上海醫學院新院舍落成、暨中華醫學會第四屆年會開幕三典禮、於昨日下午二時在上海醫學院大禮堂聯合舉行、楓林橋邊車水馬龍、盛極一時、茲將各情誌如下、

參加人士 參加者計行政院副院長孔祥熙・衛生署署長劉瑞恒・教育部次長段錫朋・駐美大使王正廷・財政部次長徐堪・司法行政部法醫研究所所長孫逵方・中央大學醫學院院長戚壽南・暨南大學校校長何炳松・淞滬警備司令部司令楊虎・中央銀行副總裁陳行・銀行公會總秘書長林康侯・市社會局局長潘公展、工務局局長沈怡・衛生局局長李廷安・暨各界領袖杜月笙・劉海粟・陳鐵生・趙晉卿等、并中華醫學會會員等數千人、

開會盛況 午後二時即開始行禮如儀、首由董事長孔副院長致詞、繼由段次長朱會長（恒璧）致詞、旋由顏院長（福慶）報告兩院籌備經過、市黨部代表毛雲・衛生署署長劉瑞恒先後致詞、并由王正廷代表全體來賓致祝詞、即告禮成、

行揭幕禮 繼至中山醫院門前、行揭幕禮、大門上有紅綢彩帶紮繞、并交懸黨國旗、孔副院長偕夫人宋靄齡女士及各界來賓、分站大門之前、由孔夫人執剪刀將彩帶剪斷後、即將大門開啓、然後各來賓至大禮堂進茶點散會、

今後酬酢 昨日下午四時起至六時、原定生組會議、因時間不及、改於二日舉行、二日下午一時、原定由吳市長在市中心區設宴招待中華醫學會會員、茲因吳市長赴粵蒞任、改由五洲大藥房在大會會場內招待到會會員、再由總幹事處備車乘赴市中心區、參加市立醫院及衛生試驗所落成典禮、昨日晚間在萬國總會舉行友誼會、情形亦爲熱烈、

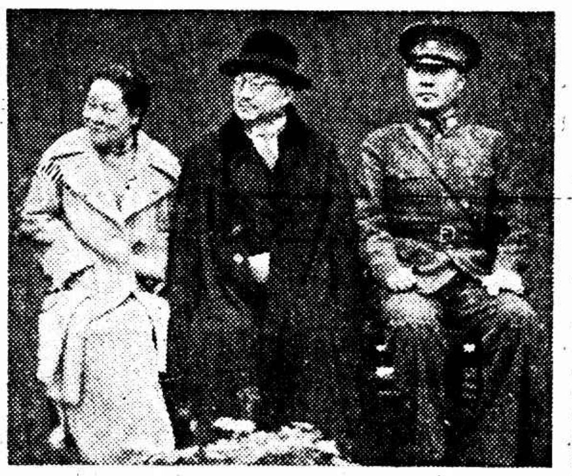

參與盛典之楊虎・孔祥熙・宋靄齡（啓昌攝）

聞所未聞之趣劇
強搶男女逼婚

南通[illegible]、金[illegible]曹氏、有一子名[illegible]、一女名小[illegible]、[illegible]昌家換[illegible]、將嚴小英配與王和昌之弟榮昌、嚴[illegible]王[illegible]昌之姊爲妻、[illegible]嚴曾氏否認此項互換婚約、王[illegible]昌大發[illegible]、[illegible]小英[illegible]、一[illegible]搶回、[illegible]嚴曾氏[illegible]、嚴曾氏失子女後、向南[illegible]地方法院起訴、經檢察官偵查後、將王和昌・王榮昌及[illegible]曹氏一併[illegible]、收押看守所、

老婦幫助販賣毒品處徒刑

揚州老婦婦張殷氏、近將元芳路三四三號六十號灶披間抬價出租韓人池聖儒出售毒品嗎啡海洛英、被嘉興路捕房華探目金吾曹會同破獲、抄得嗎啡一千一百卅二小包、韓人池聖儒送日領署核辦、張殷氏解由特一法院訊押在案、昨日傳推事蒞庭訊明、判決張殷氏幫助販賣毒品、處徒刑二年六月示儆、

柴爿店火燒 旅館小損失

昨晚八時許、愛多亞路三百五十三弄一號協和順柴爿店、突然失愼、冒火直竄至貼鄰大滬飯店之小弄中、火勢甚烈、經救火會到場、一熄、失火家全燬外、並燒去大滬飯店小弄中所堆之雜物、大滬房間玻璃窗小打碎不少、

華德路盜刦 捕獲四犯

昨晚九時十分、華德路四五五弄八十二號突來盜匪五人、各執利刀、闖入內室、將一家大小禁閉一室、用麻繩綑綁、分頭搜刦、計被刦現鈔飾物共約一百十元、當盜方走人之際、有女傭乘盜不備、由後門溜出、報告捕房、捕頭立派探捕前往拘拿、當場拘獲盜匪四人、一併帶入捕房、押候今晨解訊

俄少女 爲情犧牲

俄籍少女「凱[illegible]納」、二十一歲、寓卜德路十五弄六號、昨晚十一時卅分、突然在臥室內用刀將左手脈割斷、當場流血不止、昏倒地上、家人聞警、立即電話捕房、一面召救護車將女車送宏恩醫院救治、至其自殺原因、據云爲戀愛問題、

孀婦控告大伯 侵佔案開審

安徽歙縣婦人吳朱氏、四十四歲、[illegible]

小竊以強盜論 祇因暗中一擊

本地人[illegible]

科學精製的・治便秘新藥 **通乃分**

藥片上印有TONOPHEN字樣○○

大便常秘結，原因固不一，惟積久在腸，毒生亦多，每致全身不健，或且激成重症。然瀉藥亦宜愼擇，此藥「通乃分」係與緩和安靜之藥，有機化合，故性極和平。（有簡易試驗法可證）不害胃。無腹痛。上晚服之，次日可下極自然之軟便。凡有便秘遺傳性、及坐業少行動，而常時便秘者，服之尤宜。定價甚廉，每管十片，售三角。每瓶五十片，售一元一角。如須說明書，及試驗法，函索即寄。

上海福康西藥店製

感謝骨癆聖手陶慕章先生

小兒闢良去年夏頸項低垂不能轉側牽仰後經X光檢驗後頸骨二節發生腐爛云已成骨癆頗不易治於是合家驚惶遍請中西名醫診治均未見效晝夜啼哭痛苦萬分後幸請陶先生診治即服先生發明之療骨癆丸及湯藥並敷安全克痛膏時僅三月俯仰轉側自如惟尚防骨部未愈故復用X光檢驗竟告霍然足徵先生家學淵源經驗豐富鄙人沐恩之餘因特登報鳴謝藉告同病者知所問津焉 先生診所上海南京路大慶里三十四號電話九二九六四門診下午二時至五時第二診所南市豆市街吉祥弄十二號電話二三五八七門診上午九時至十一時

上海老西門寧康里十七號朱永鑫率子闢良謹啓

蔣續假兩月
王寵惠代理行政院長
蔣在滬稍留將擇地休養

◎南京一日中央社電、中央一日晨九時開第四十次常會、到鄒魯・陳立夫・葉楚傖・汪兆銘・張厲生・陳果夫・孫科等四十四人、汪主席、議案摘錄如下、㈠蔣委員中正電請再給假兩月、以資調養案、決議、蔣同志久膺國重、備極憂勤、所請再給病假兩月、並以王同志寵惠代理行政院院長職務、自應照准、尚望爲國攝衛、早復健康、㈡通過胡展堂先生逝世紀念辦法、㈢下星期一中央紀念週推王委員寵惠主席並報告㈣其他例案

由杭飛滬

（滬訊）蔣委員長於上月二十三日赴杭休養、業於昨日上午十一時半、偕同侍從室主任錢大鈞・秘書汪日章・副官長何雲・醫官鄭祖穆及蝎納等、乘坐自備之霍克斯機離杭飛滬、當午十二時四十分抵達、降落於龍華機場、前往歡迎者、計有蔣夫人宋美齡女士・行政院副院長兼財政部部長孔祥熙（長次兩公子代表）・淞滬警備司令楊虎・代理市長俞鴻鈞・駐日大使許世英・第一軍軍長陳繼承・粵省財政廳長宋子良・粵省府秘書長歐陽駒、及王之南等多人、蔣委員長下機後、即偕同夫人逕返賈爾業愛路私邸休息、

舉行茶會

蔣委員長旋於午後四時、在賈爾業愛路私邸舉行茶會、歡送參加英皇加冕典禮之特使孔祥熙氏出國、應邀參加者除孔特使祥熙・陳副使紹寬・翁秘書長文灝・及全體參贊秘書專員武官外、尚有行政院代理院長兼外交部部長王寵惠・全國經濟委員會常委宋子文・中央宣傳部部長邵力子・軍政部部長何應欽・駐日大使許世英・軍事參議院院長陳調元・閩省綏靖主任蔣鼎文・豫皖綏靖主任劉峙・山東省政府主任韓復榘・陝西綏靖主任楊虎城・中委蔣伯誠・淞滬警備司令楊虎・上海代理市長俞鴻鈞・及粵省財政廳長宋子良等多人、席間蔣委員長親授特使團全體人員之委任狀、並分別頒發各級勳章、直至五時許、始盡歡而散、

席間致詞

蔣委員長在茶會席上起立致歡送詞、大意略謂、孔副院長年來爲國盡瘁、對於實業財政經濟各方面均有功績、尤其在財政上之功績、爲民國以來之第一人、此次代表國家、赴英參加英皇加冕典禮、行將出國、本人特對孔副院長表示歡送之意云云、並於頒發勳章時對全體團員致訓詞、略謂、英國人士素重禮節、我國自古爲禮義之邦、此次諸君隨孔特使赴英參加此隆重典禮、一切行動、務須格外注意、古訓云、人必自敬之、而後人敬之、望諸君勉之、

日內離滬

蔣委員長此次來滬、係專爲歡送孔特使出國、蔣委員長昨夜衣黑色馬褂、青色長袍、政躬雖尚未完全康復、但精神則大有進步、蔣委員長以身體尚待調養、故特呈准中央給假兩月、並以王外長代理行政院院長、預定在滬稍作勾留、即將擇地休養云、

王氏表示

行政院代理院長兼外交部部長王寵惠氏、前晚十一時偕同情報司司長李迪俊及秘書馮執正等、乘坐夜車離京來滬、昨晨七時許抵此、王氏對於代理行政院長之職、表示勉負艱鉅、希望蔣院長早日康復、俾卸仔肩云、王氏預定在滬作二三日之勾留、即行返京主持中樞政務、

教育部主辦之第二次全國美術展覽會、[illegible]卅一日舉行預展、招待各界參觀、今日正式開幕、會期二十日、[illegible]（國際社攝）

特使團今午出國
祝賀英皇加冕
蔣委員長代表趙龍文及蕭振瀛兩氏同行

我國參加英皇加冕典禮特使孔祥熙・副使陳紹寬・秘書長翁文灝・及全體團員一行三十餘人、準於今日上午十一時前往招商局北棧、登義郵船維多利亞號輪、正午啓椗離滬出國、同行者尚有蔣委員長之代表趙龍文、及奉命考察實業之蕭振瀛兩氏、屆時各方均將前往輪次熱烈歡送云、

又訊、特使團一行二十七人、定於今晨十時在中央銀行聚齊、各使皆着常禮服、再赴百老匯路招商局北站碼頭、抵碼頭後、由孔特使檢閱前往埠頭歡送特使團之英駐滬儀仗隊、同時市政府音樂隊及本市各界代表燃放爆竹、以表熱烈歡送、此外並悉孔夫人及男女公子皆不隨行、使團行裝、昨晚即開始轉運輪上云、

▲王外長茶會▲

行政院代理院長兼外交部長王寵惠氏於昨日午後五時至七時、在國際飯店舉行茶會、歡送孔特使等一行出國、參加賓客、除孔特使祥熙・陳副使紹寬・秘書長文灝及全體參贊秘書專員武官外、尚有奉命考察實業之蕭振瀛・蔣夫人宋美齡・孔夫人宋靄齡・宋子文・何欽應・王正廷・許世英及各界領袖、共計二百餘人、席間王氏起立致歡送詞云、英皇之加冕典禮異常隆重、而中英之邦交素稱敦睦、是故我國參加英皇加冕典禮之代表異常重要、目前參加英皇加冕典禮之特使由孔副院長担任、以孔副院長之學問道德聲譽及地位而論、深慶得人、孔副院長在國內雖政務繁重、然因此行使命重要、故決毅然前往、希望孔副院長此去對於中英之邦交益謀敦睦、將來歸國之後、復以此行之所獲貢獻於國家、鄙人謹舉杯祝孔副院長陳副使翁秘書長及全體團員旅途平安、旋由孔氏起立致答詞云、本人奉使赴英祝賀英皇加冕、承王部長致詞歡送、愧不敢當、此次專誠前往參加近今世界所罕見之隆重典禮、除代表國家向英皇致賀外、並願代表政府與人民向英國朝野表達親切之熱忱、使兩國邦交益臻敦睦、事畢並擬於歸國途中、順道至各國考察各項建設情形、以爲我國經濟建設之借鏡、王部長爲外交名宿、此次出國一切、均望不吝指教、俾免隕越云、

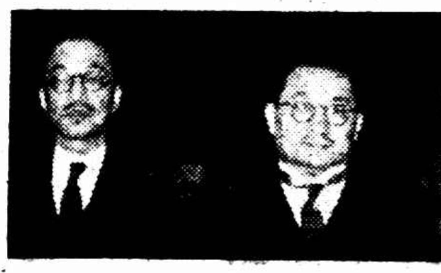

參加英皇加冕典禮之孔特使、已定於今午啓程赴英、外交部長王寵惠氏特於昨晨來滬、下午五時在國際飯店舉行茶會、歡送孔氏、[illegible]（左起）㈠王外長㈡孔特使㈢許大使（國際社）

組英華同盟
某國人在廈
有重大作用當局正密查

◎廈門卅一日中央社電、某國人組織英華同盟會、廈設總會、並擬於閩南各地設支部、廣招會員、但主持者實爲某國人、其中自有重大作用、當局正注意密查

直屬中宣部
中央新聞檢查處
彭革陳任處長

◎南京一日中央社電、中央宣傳部主任秘書馬元放辭職、又中央新聞檢查處長賀衷寒、因事繁不及兼顧、亦請辭職、茲據記者向中央宣傳部負責方面探悉、中常會一日會議已通過任馬元放爲中央組織部組織委員、任徐蔚南爲中央宣傳部主任秘書、又中央已決定將中央新聞檢查處直屬於中央宣傳部、任彭革陳爲處長、孫東城副之、

吳鐵城由京返滬
李大超奉命先行赴粵

新任廣東省政府主席吳鐵城、自將本市公務結束後、前晚晉京、向中樞報告並請訓、勾留一日、經即於昨日下午三時廿五分乘車離京、晚九時廿六分抵滬、廣東旅滬同鄉會・廣肇公所・粵僑商業聯合會・潮州會館・潮州同鄉會等五團體、於前（卅一）晚假南京路大東酒樓餞宴吳氏回粵履新、赴席者二百餘人、情形極爲熱鬧、後由廣肇公所・潮州會館、當衆聲明、將嶺南山莊地皮、贈與廣東同鄉會、作爲籌建同鄉會新會所之需、林炳炎君當以慨允捐助廣東同鄉會建築會新所費六萬元、另還葬嶺南山莊先友費六萬元、合計十二萬元、現廣東同鄉會、已積極徵覓地基、一俟覓妥後、即開始建築云、市府科長李大超、奉命於昨日下午乘大來公司傑克遜號郵船、離滬赴粵、各方前往江海關碼頭送行者、計有虞洽卿・劉偉軍・陶桂林・公用局長徐佩璜・市府秘書張廷榮等數百人、李氏於下午二時偕送行者一一握手道別、與送行者一部分復分乘兩小輪送李氏至傑克遜輪中、於下午三時四十分開行、又息、李氏於昨日上午九時、在市中心區航空建設協會會所、招待各同仁話別、李氏即席發言、語多勗勉云、

◎南京一日中央社電、吳鐵城一日晨由滬乘車抵京、向中樞各當局辭行、下車後往訪孫科・戴傳賢等、十一時許晉謁汪主席、請示一切、午孫科餞宴吳氏、并邀馬超俊等作陪、吳當於下午三時乘車返滬

韓劉由杭抵滬
劉談：豫皖邊境殘匪即可肅清

山東省政府主席韓復榘・豫皖綏靖主任劉峙・在杭謁蔣委員長商陳要公畢、韓氏偕軍委會總參議蔣伯誠・膠濟路局長葛光庭・魯省委張鉞及聞承烈等、劉氏偕隨從等、同於昨晨八時、乘車離杭來滬、韓氏於午十一時五十五分抵西站下車、赴恩理和路蔣伯誠宅休息、劉氏則至北站下車、赴旅次休息、全國經濟委員會常委宋子文・淞滬警備司令楊虎・豫鄂邊區主任陳繼承・第四十七軍軍長上官雲相等、均曾往西站歡迎、據

韓 氏談、此次在杭曾謁蔣委員長有所請示、至於來滬、係歡送孔副院長出國、並訪晤友好、預定在滬稍作勾留、即將離滬返濟云、據

劉 氏談、本人此次赴杭、晉謁蔣委員長、係報告剿匪情形、並有所請示、豫皖邊境及豫南一帶、尚有小股殘匪、有數百人者、有數十人者、亦有僅數人者、均係零星之殘匪、劉正進剿、短期間內即可肅清、東北軍分駐豫皖、現已調防完竣、本人預定在滬稍作勾留、俟歡送孔副院長出國之後、再行離滬返豫云、

于學忠 昨晚離杭

◎杭州一日中央社電、于學忠暨胡宗南湯恩伯等數人、均定一日晚車離杭赴滬、

楊虎城 謁于孔宋

陝西綏靖主任楊虎城氏、日前赴杭晉謁蔣委員長、業於前晚（卅一日）返滬、下榻於麥陽路唐宅、楊氏於今晨八時許、偕同新編第一軍軍長鄧寶珊氏、前往祁齊路謁晤全國經濟委員會常委宋子文氏、談至九時許辭出、折往晉謁行政院副院長兼財政部部長孔祥熙氏、旋於十時半許前往靜安別墅晉謁監察院院長于右任氏、楊氏預定在滬稍作勾留即返陝

張群將出國考察

◎南京一日中央社電、中央政治委員會秘書長張群氏、久有出國考察之意、但以連年担任中央地方衝繁要職、未克如願、茲聞張氏決於最近期間出國一行、考察各國政治經濟、現正辦理出國護照約五月間可成行

馮欽哉 今日謁將

第廿七路總指揮馮欽哉於前晨抵滬、原擬赴杭晉謁蔣委員長、嗣以奉蔣委員長電、在滬會晤、故馮氏昨日仍留居上海、監察院長于右任氏特於昨午在新亞酒樓歡宴馮氏、聞馮氏定今日晉謁蔣委員長報告防務、公畢是否赴杭一遊、現尚未定、又宋子文亦定今午歡宴馮氏云、

邵力子 今晚返京

中央宣傳部部長邵力子氏、日前赴杭晉謁蔣委員長、業於昨日乘坐早車返滬、預定今晚坐夜車返京云、

存銀尚未繳
津正金・朝鮮・兩銀行
兩行共計約一百六十七萬餘

◎天津一日中央社電、此間正金・朝鮮兩銀行、尚未將存銀解繳中央銀行、該兩行存銀確數未詳、惟據關係方面調查時、彼等曾稱、正金銀行存有九十餘萬元、朝鮮約七十餘萬元、共計約一百六十七萬餘元、

冀東僞鈔竟在津流通

◎天津一日申時社電、冀東僞鈔、近在津流通甚夥、當局雖禁華界銀號代兌日租界各銀號及正金朝鮮兩銀行、均大量兌換、日租界一部商店、且已收用、金融前途堪虞、

三月廿七日、[illegible]

李白等宣誓就職

◎桂林一日中央社電、五路軍總副司令李宗仁白崇禧・參謀長李品仙・所屬軍師長、一日晨九時宣誓就職、中央特派監誓員程潛、蒞場監誓致訓、李宗仁答詞、謂承程總長訓勉有加、自當在中央領導之下、充實力量、克盡軍人天職、

東◇北◇軍 萬餘抵蚌

◎蚌埠一日申時社電、東北軍工砲通訊各團隊、近抵蚌萬餘人、軍紀甚嚴、惟埠內住房不敷、食物供不應求、價格大昂、

俞代市長接事
第二科長派袁省廬代

上海代理市長俞鴻鈞、已於昨晨九時、在市府接事、以係暫代性質、並不舉行儀式、除發表秘書王紹齋兼代第一科長、第二科長郭[illegible]代市金庫主任外、並派第二科文書主任袁省廬代第二科長職、市府職員特於下午三時在大禮堂自動集合、請俞氏訓話、並向道賀、俞氏謙遜、表示本人係暫代性質、不敢受賀、數年與諸同仁相處、頗能和衷共濟、甚望各人能仍本此種精神、繼續辦事云云、

傅作義到并
一二日內南下

◎太原一日中央社電、傅作義一日下午四時由大同乘汽車來并、在北門街私邸稍息、即謁閻主任、報告一切、一二日內將偕同徐永昌南下赴杭、

日駐滬陸戰隊 三處演習

日本駐滬海軍陸戰隊、昨晨（一日）又在滬舉行大演習、演習地點、計分滬東・滬西及北四川路三處、在滬東楊樹浦一帶演習者計六百餘名、在北四川路及歐陽路吉祥路一帶者二百餘名、在滬西者四百餘名、參加隊伍於昨晨二時四十分由日軍司令部分乘軍車出發、一律武裝、並有坦克車軍用車機器腳踏車及機關鋼砲等、在演習區域後面、架設臨時軍用電話、並分佈崗位、北四川路演習軍隊至五時三十分撤退、滬東滬西至八時四十五分始撤退、繼赴虹口公園舉行操演、至午始畢、

陳公博派員 接收民訓部

◎南京一日中央社電、中央民衆訓練部長陳公博、前以事尚須在滬稍留、聞已派秘書先至中央民衆訓練部接收、前部長周佛海已派許孝炎辦理移交、

劉湘宴吳鼎昌

◎成都一日中央社電、劉湘一日午宴吳鼎昌、劉致歡迎詞、首謂川政因匪禍災患、進步遲緩、望吳部長對各種建設、指示批評、[illegible]無稽流言、隨時發生、今吳部長光臨視察、此後中央與地方間[illegible]、必能歸於冰釋之境、

遠東運動會非法解散後 極東會亦難實現

菲體協已示消極態度

（時報特訊）悠久歷史之遠東運動會自一九三四年經非法解散後、日菲兩國即另組極東運動會（Oriental Games）、擬定一九三八年在日本東京爲第一屆會期、此事之釀成、以及一年來情形之經過、屢經合人氣短、茲見菲報載菲當局對於加入極東會開會事、巳示消極態度、逆料該組織之生命、或卽至此而不實現、茲將菲報載文譯後、

三月初今菲體育協進會接到日本體育協會電報、徵求菲列賓同意、擬將原定一九三八年在日本東京舉行之極東運動會擬改在大阪開會、菲當局得訊回電謂、更動地點、並不反對、但菲政府因注重於下屆世運會之準備、對於經濟上不能發顧接助、故祗議在第十二屆世運會以後、將極東運動第一屆會期改、並陳述菲體育經費、不若英美日等國其大部份募自公衆、或私人的捐款者可比、卽如一九三二年在洛杉磯開會時、菲經費只得到四千比沙、但出席代表及職員決定者爲十一人、共需費約一萬一千比沙、故其時此外之七千比沙、尙係由聖托瑪斯大學・會計學校・菲列賓大學及青年會等各自負担付給之、至一九三八年極東會當然對於菲列賓運動員爲參加世運會之極好準備機會、預算該項經費需五萬比沙、去年參加世運會巳用去五萬比沙、本年度及此後三年中政府須供給每年二萬五千比沙、爲世運會之準備費、及一九四〇年又需十萬比沙爲參世運會之費、菲當局頗有意參加極東會、但對於屢次請求政府津助此等例外經費、似不切環境、故菲協會決定僅能注全力於一九四〇年東京舉行之世運會而巳云

香港督憲足球杯複賽 華聯零比二敗績

拉雜成軍表演絕無精彩 幸中後衛穩健不至慘敗 西聯雖力厚亦僅勝兩球

（香港航訊）昨二十九日督憲杯舉行複賽協會以少壯派上陣、與西聯對抗於揷桿埔球場、華聯在初賽之戰巳獲勝利、昨若能勝成和、則可達廣兩個錦標、但華聯諸將上陣、經過九十分鐘之劇戰、竟以零比二之成績負於陣容不整之西聯隊、兩隊各勝一次、尙須待最後之決戰、以定錦標誰屬、華聯是日陣容亦殊不整、東方代表征省未歸、未有出席、臨時以九華及南華華之戰將補上、甚至南華乙組亦被征調兩人、雙方雖無精彩表演、但戰情異常緊張、華聯諸將抗戰甚力、中後衛有穩健之表演、譚均幹救險球不下十次以上、挽回慘敗之局、彼表演之佳、駕乎羅蘭士之上也、西聯之中後衛亦有可取、前鋒三腳貪功好聲、各自爲戰、失機不少、謝錦洪以乙組之資格出席、竟能將衣永監視至一籌莫展、故西聯前鋒不易推進、華聯亦屢屢反攻、奈聯絡不佳、未能得手耳、茲將兩隊陣勢及戰況錄下、

▼協會華聯　謝錦洪　李碩友　鄭炳忠　譚本廣　卓石金　鍾輝林　梁伯偉　何家強　陳德輝　劉松生

▼總會西聯　羅蘭士　十歲及氏　衣史杜蘭治　柏架　碧架令　威爾遜　碧福　拖拔　李安納　衣雲氏　衣永

戰幕揭開　西聯先取攻勢、衣永沿邊發難、碧福接應傳中、鍾輝林及時趕至、大脚解圍、何家強牽軍反攻、陳德輝與卓石金追得角球、無功而回、雙方在中場爭奪片時、石金與德輝迫近、家强接得、向門力射、不獲中的、西聯反守爲攻、拖拔深入腹地、縱橫衝突、安納乘機衝陣、譚均幹揮拳救險、未幾、衣永傳中、李安納運用頭頂、又爲譚均幹所救、幾次危機、皆巳渡過、是時戰情緊張、雙方酣戰甚烈、各有攻守、碧福迫近而射、又爲均幹所救、華聯於是時陷於重圍中、門前草木皆兵、危象頻仍、賴諸將勇戰、均幹大顯神通、守身如玉、敵鋒竟無從問津、謝錦洪監視衣永、拖拔李安納與衣雲士貪功好聲、屢誤大事、進攻良久、碧福傳中、各鋒衝刺、衣雲在人叢中射球入網、先開紀錄、華聯失去一城後、反攻多次、陳德輝失機、李碩友好聲、何家强孤掌難鳴、拍架力戰驅退、上半場終、西聯以一比〇佔先、

易地再戰　華聯諸將振刷精神、揮軍進襲、短傳迫近、在門前肉搏戰、卓石金得機、射中羅蘭士、失去良機、劉松又在邊陲興波作浪、向門力射、爲門將救去、陳德輝無心戀戰甚少、李碩友遲緩失機、影響大局、何家强衝刺不獲、反遭西聯圍困、諸柏架居中指揮、華聯屢攻守將苦戰不倦、負隅力抗、李安納拖拔與衣永被阻多次、均幹數次救險、柏架之近射亦爲彼救出、雖負角球、諸將奮不顧身、又告解圍、西聯苦戰、亦末易得手、梁伯偉不愼、忽犯手球、被罰十二碼自由球、由李安納主踢、均幹將球撲救、然巳不及、許成二比零之數、再戰多時、各無所得、結果華聯敗績、俟異日再舉行決賽、以決誰獲錦標、（三月三十日小鳴）

南華南大勝香港會

香港尋常杯足球賽

雪第一週一箭之恥 與奧斯德並駕齊驅

（香港航訊）南華南諸將於旭和杯之決賽後、昨(二十七)日以疲師上陣、包家平與黃美順未有出場、諸將鼓其餘勇、卒以五比零之成績、慘敗香港會而雪第一週一箭之恥、南隊昨勝後、在積分表上之地位、又冉與奧斯德並駕齊驅、昨日之役、南隊全軍表演精彩、幾於無懈可擊、在全局戰事中常取攻勢、局勢成一面倒、中後衛佈防森嚴、有若銅城鐵壁、使敵鋒一籌莫展、朱兆恒在全局戰事中僅接球兩次、由此可見南隊之守衛力強、香港會之前鋒無從進取也、南隊前鋒異常銳利、馮神腿兩次遠射、雖爲羅渣救去、但巳足寒敵將之膽、李惠堂足跡滿場、時左時右、令對方無從捉摸、在離門之五十碼、破羅渣之鐵屏、確屬罕見之佳作也、香港會之敗、固因技術不如人、更以錯排陣勢、前鋒無擅於率領之將材、中衛花路缺席、全軍精神渙散、致不堪一擊也、茲將兩隊陣勢與比賽戰況紀錄如下、

▼南華　朱兆恒　譚江柏　李天生　李國威　劉慶才　梁榮照　鄭季良　黎兆榮　李惠堂　馮景祥　曹桂成

▼香港會　羅渣　史杜蘭治　希路　依史杜　威爾遜　鳴吉氏　碧福　衣律　史東　美它　阜拉

雨　後場濕、華隊最忌雨戰、故球迷莫不爲南隊担憂、幸於開賽後、南隊卽顯顏色、將敵門包圍進攻曹桂成傳中、梁榮照加油、李惠堂將球彈去、爲羅渣救出、賴以不失、香港會憑阜拉率領、碧福傳中、落點恰到好處、但譚江柏躍起、以銅頭解圍、李國威劉慶才與梁榮照、步步爲營、殺得敵鋒狼狽遁去、黎兆榮與馮景祥短傳侵入、如入無人之境、李惠堂忽從左方追擊、衝過衣史杜蘭治、將球斬中、黎兆榮衝到門前、臨脚將球彈入、紀錄遂開、香港會失去一城後、軟度反攻、譚江柏與李國威相告失守、阜拉圖入腹地、將球輸送、衣律站在門前、無人監視、竟將球射過門網、大好良機、交臂失之、否則必成平手也、南隊進攻、剌剌末停、香港會守將勇抗力戰、馮景祥在三十碼冷箭、爲羅渣及時撲地救出、末幾曹桂成傳中、李惠堂在人叢中將球掠去、兩衛巳來不及、遂爲李惠堂坐射中的、造成一比零之局勢、南隊乘勝追擊、聲威甚盛、譚李梁李劉五虎、頻將敵鋒驅退、遂以一比零佔先、朱兆恒在上半場時竟未接一球、可見南隊守禦力之雄厚矣、

休　息後再戰、南隊仍取攻勢、兩翼活動、黎兆榮與馮景祥之[illegible]用巧妙之脚頭、挑過[illegible]、再取衣史杜蘭治以手吻球、被罰十二碼自由球、成三比零、可謂得來全不費工夫、馮景祥飾輕補入、成三比零、香港會反攻多次、碧福過中衛線、但爲譚江柏與李天生所阻、致一籌莫展、鄭季良活潑矯健、曾施成脅、末幾、曹桂成小試牛刀、傳中適可、黎兆榮隨後接應、頂球入網、成四比零之數、不旋踵李惠堂復單騎進襲、一連數次、卒被在離門五十碼處突然遠射、適落網角、使羅渣束手、博得掌聲不少、成五比零、大局巳定、但黎兆榮曾得單刀機會、惜操之過急、否則必有中的之收穫也、（三月廿八日小鳴）

◎◎◎◎

暨南足球隊申請延期

本週滬聯足球本有三場、但暨南隊員多於春假離滬、星期六對臘克斯之役、聲請延期、故僅餘明日下午二時半在逸園之施高塔盃決賽（法商對勞逸爾）、及後日下午二時半在市體育場之國際盃複賽（中國對葡萄牙）、按勞逸爾於施盃複賽時以東華缺席、不戰而獲決賽權、該隊與法商、此次係首次相遇、必有一番惡戰、勝負誰屬、殊難預測、中葡國際賽、中華隊以前日戰和天津隊之實力而觀、奪取該盃之希望甚濃、出場陣容尙未排定、正在磋商考慮中、門票分一元・六角・三角三種、購一元及六角票者可乘華商四路公共汽車、三角票者可乘五路公共汽車、來回票一律售兩角二分、

在京三戰三勝

東亞女子籃球隊

昨巳凱旋日內赴粵比賽

東亞體育專科學校女子籃球隊、本季曾榮膺上海籃球會及鐵城杯兩項冠軍、茲應廣東體育界之邀請、將於日內赴廣州比賽、爲增進實力起見、曾於上月廿八日由指導員兪晉祥率領、赴京比賽、以收觀摩之益、該隊昨巳獲勝凱旋、茲探錄其成績如下、

㊀勝金女大普通科　三十五比二十三
㊁勝國體專　三十七比二十一
㊂勝金女大體育科　四十六比二十八

▼勝金女大普通科

此爲到京後之第一次比賽、於廿九日下午在金陵大學健身房舉行、上半時東亞以廿二比十六佔先、結果東亞以卅五比廿三獲勝、裁判員兪淑芬、

▽東亞	犯	分	金女大	犯	分
劉守光	○	十四	郭麟	○	二
陳金釵	○	九	嚴薇緗	○	二
焦玉蓮	○	十二	方容琨	一	八
李振坤	○	×	韓燕信	○	十一
顏秀榮	一	×	石橘貝	○	×
周秀芹	○	×	潘卿泉	○	×
王桂卿	○	×	邵士蘇	○	×
			宋彬	一	×
總計	一	卅五	總計	二	廿三

▽勝中央國術體專

國體專實力、非常强勁、在首都方面、在本季可稱獨樹一幟、其技術水準、與上海相去無多、中鋒黃曼衍之身手、尤屬個中翹楚、是賽在國體專球場舉行、該校學生、全體蒞場聲援、故空氣甚爲緊張、上半時東亞以十二對十小勝二分、結果東亞以二十七比二十一告捷、裁判員唐寶堃、

▽東亞	犯	分	▽國體	犯	分
劉守光	○	十三	王克仁	○	○
陳金釵	一	十	顧培得	○	四
焦玉蓮	一	四	黃曼衍	○	十七
顏秀榮	○	×	朱舜君	一	×
周秀芹	○	×	楊□	一	×
王桂卿	一	×	任際先	○	×
總計	三	廿七	總計	二	廿一

▽勝金女大體育科

此爲在京最後之一戰、且與國體同在一日、惟在晚間舉行耳、地點在金女大、觀者亦極擁躍、結果東亞以四十六比廿八凱旋、裁判員徐紹武、

▽東亞	犯	分	金女大	犯	分
劉守光	○	廿	孫淑銓	二	九
陳金釵	○	十	陳婉瓊	○	十五
焦玉蓮	○	十六	楊宗秀	一	四
顏秀榮	一	×	李子清	○	×
周秀芹	一	×	楊鳳珠	○	×
王桂卿	一	×	蔡子因	一	×
總計	三	四六	總計	四	廿八

中華籃球隊八日去國

上海中華籃球隊有於八日啟程赴日之說、

潘萊又敗鐵爾登

◎底得律一日中央社路透社電、潘萊與鐵爾登今日作第四次比賽、潘以直落三取勝、比數爲六比四、六比四、六比四、按兩人比賽四次、祇第三戰爲鐵爾登所勝、現兩人尙餘一次比賽、

今晚國際排球

美國對俄國　七時正
意國對意大利　七時三刻

健兒名單

西青手球

西青主辦之第四屆全滬手球公開錦標賽、昨日業巳報名截止、參加單打者共二十人、內計西青七人、麥合四人、中青九人、參加雙打者共十四對、內計西青五對、中青八對、麥合一對、單打在三號球場舉行、採雙淘汰制、上屆冠軍朱寬本日放棄參加、與孫道勝搭配專致力於雙打、故本屆冠軍以勘金・包斯納谷夫・邱克令及孫家祿四人呼聲爲最高、雙打在較大之四號球場舉行、採單循環制、本屆錦標恐將仍屬諸上屆冠軍朱寬・孫道勝、西青潘金斯・克拉姆或可與朱孫一爭、該賽定五日下午六時開始、茲將參加者全部名單錄下、

▽參加單打者　克拉姆（西青）、包斯納谷夫（西青）、余脫琴谷夫（西青）、邱克令（西青）、佛拉克（西青）、克孫倫谷（西青）、勘金（西青）、徐倫納克（西青）、加特蒂（麥合）、蘇華爾特（麥合）、寒考脫（麥合）、凱雷（麥合）、華鳳崗（中青）、孫家祿（中青）、陳林安（中青）、王炳麟（中青）、尤祥瀾（中青）、李友震（中青）、金君（中青）、丁炳耀（中青）、

▽參加雙打者　邱克令・佛拉克（西青）、余脫琴谷夫・活姆（西青）、克拉姆・潘金斯（西青）、蕭格・徐倫納克（西青）、包斯納谷夫・蘇勃孟（西青）、程春齡・虞廷安（中青）、歐兆容・陳林安（中青）、馬心渭・張世豪（中青）、何碩慶・孫家祿（中青）、尤祥瀾・李友震（中青）、孫寶琦・丁炳耀（中青）、朱寬・孫道勝（中青）、歐培秋・華鳳崗（中青）、蔣特蘇・蘇華爾特（麥合）、

上海乒乓會議紀錄

京滬埠際賽定八日在京舉行 滬隊定六日晚先舉行表演賽

上海乒乓會昨舉行執委會議、出席徐多・向懸庵・陳振聲・盧仲球・陳霖笙・劉克仁・馬廷亮・行禮如儀、公推盧仲球主席、陳振聲紀錄、首由各股報告各股會務狀況、次卽討論要案七項、議決如后、

㊀本市名位賽應提早結束案、議決、委競賽股負責於四日前結束、
㊁京滬七日在京舉行埠際賽如何準備案、議決七日赴京比賽、事屬困難、通知京方展期於八日舉行、
㊂派選隊員出席埠際賽案、議決卽選本年度名位賽前八名爲選手、
㊃參加埠際賽選手先期如何練習案、議決定六日（星期二）晚假座中央大會堂舉行表演賽、辦法交盧君負責、
㊄㊅㊆略、議畢散會、預定五日晚再行會議、

乒乓名位賽 今晚精彩

本市乒乓聯合會之全市名位賽、現巳達重要關頭、昨（一日）賽勢成一面倒、（二日）晚之賽、將有盤腸大戰演出、各組勝負有關出席京滬埠際賽之資格、尤以容德能對歐陽維一組、最爲引人注目、此戰一替冠軍禁臠、然容君豈是弱者、定必保持長勝之榮譽、茲將前晚成績及今晚秩序錄後、

▼前晚成績

㊀張英勝陳振聲　三對〇
㊁張連生勝許伯揚　三對〇
㊂姚冠凡勝葛英　三對〇
㊃陸漢俊勝陳學林　三對一
㊄歐陽維勝王仲衡　三對〇
㊅張英勝葛英　三對〇
㊆姚冠凡勝陳學林　三對一
㊇陸漢俊勝王仲衡　三對一
㊈馬廷亮勝張福令　張棨榴

▼今日程序

㊀王仲衡對　陳學林
㊁姚冠凡對　許伯揚
㊂馬廷亮對　許伯揚
㊃容德能對　歐陽維
㊄鄭國範對　陳振聲
㊅張連生對　馬廷亮
㊆陸漢俊對　郎德培
㊇歐陽維對　姚冠凡

乒乓名位賽 今晚改在廣東會舉行

本市乒乓名位賽、原訂在[illegible]舉行、茲因該會入屋主顧佬不能供給出借、故今晚賽、將改在北四川路大德里口廣東乒乓會舉行、時間仍自七時起云、

市三場舉辦 第一屆小足球競賽

滬東南區市立第三體育場、擴充計劃、業經實現、交通便利、設備完美、該場舉辦之第一屆小球競賽、限定昨日截止報名、茲已選手大學[illegible]、[illegible]定十八日開賽、[illegible]、定小球專家數人主持會務、意以最大努力、爲小球作放一異彩云、

中青游泳隊 首次會議記

中青游泳隊、昨日下午七時假四川路該會會議室舉行第一次會議、出席者有郭振恒・彭三美・梁兆安・簡而潔・簡而明・張榮光・林美玲・周秀玲等十五人、當推定梁兆安爲臨時主席、張榮光爲紀錄、各人對於該隊過去檢討、及改善將來、發表意見甚多、當場選出郭振恒・張榮光・周秀玲・簡而明・許守强等五人爲委員、簡而潔・周瑞琴二人爲候補委員、並聘請凌希陶・彭三美・梁兆安爲顧問、決議案兩項、㊀組織章程、交由委員會負責起草、提交下次全體大會通過執行、章程中應注意全體大會職權委員會職權入會規則及隊員資格諸問題、㊁委員會定下星期三晚七時在此舉行第一次敘會、

市小運會拔河項目 限定參加學生體重

本市社會局主辦本屆全市小學聯合運動會、定於四月下旬在市中心市體育場舉行、新增拔河一項、其比賽方法巳誌三月十一日本埠各報體育新聞欄、凡參加拔河運動者、均以男女甲組體重學生爲限、或純以男生或純以女生、或男女混合組織均可、希本市及各區預選注意云、又法滬區預選會主席沈維楨、因私立南洋模範學校十周紀念在邇、未能担任該區主席、呈局辭職、經局察核確係實情、照准、另行改派市立求知小學校長梅鴻奎担任云、再令市私立小學參加小學聯運會訓令云、案查本局三月二十八日發市字第七八一七號訓令、公布上海市第九屆全市小學聯合運動會規則第三條之規定、「凡本市市立暨巳立案及核准開辦私立小學、必須有學生參加各區預選會」、各該小學自應遵辦、茲據報有少數學校意存觀望、不選派學生參加各該區預選、如果屬實、殊屬違背本局普遍提倡之旨、合亟重申前令、仰本市市立私小學、一體切實遵照辦理、毋得故違、致干未便、此令、

華東九大學定期舉行 友誼田徑運動會

◎本市之交通・同濟・滬江・聖約翰、南京之中央・金陵・金女大、以及蘇州之東吳、杭州之浙江等各大學、各因提倡體育、「砥礪技術」起見、特相商決定期五月一二兩日、在中央大學舉行一友誼的田徑運動會、其籌備事宜、卽由中大負責、近間此項運動會簡則及報名單等、業由該校規定、並巳函寄各校、茲將其簡則探錄於后、至各報前載中央大學發起組織華東各大學體育聯合會之消息、實係誤傳、各校對於此層雖曾交換意見、但卽將爲巳正式發起組織、則未免言之過早耳、又此項大學聯合運動會、在本市方面之大學、遺漏頗多、茲據負責籌備者云、蓋恐範圍過廣、招待難週、至上海所遺各校、俱屬滬大體協會會員、對於運動技術聯絡比賽之機會甚多、故未接洽、不無抱歉、但此次之友誼的聯合運動會、係偶然結合、並非永久之組織云、

◎華東九大學友誼田徑運動會簡則（二十六年春）錄左、

㊀日期　五月一二日下午二時起、（前有五月八九日之說、因與大學軍訓衝突、故提前、）
㊁項目　男女除萬公尺外、完全相仝華運會、
㊂男子一千五百公尺異程接力、（一百公尺、二百公尺、四百公尺、八百公尺、）
㊃女子四百公尺接力、
㊄每項運動取四名、分數以五三二一計、
㊅每項運動、每校得參加二人、
㊆每人得參加四項運動、（接力跑不在內、）
㊇報名單儘四月二十五日前寄到中央大學體育科、
㊈優勝紀念、每項運動錄取者、各附紀念章一枚、
㊉資格、凡正式註冊之學生、不論年級、均得參加、（中學生不能代表、）

虹口上海南隊參加 上海車會長跑賽

上海車會舉辦之自由車比賽、將於本月十一日（星期日）下午二時起、在虹口公園舉行、該會除舉行自由車比賽外、尙有中英里及二英里賽跑、昨日向該會報名參加者甚衆、計有虹口縣野隊、上海體育會、茲將二隊出場名單探誌如下、

〈虹口縣野隊〉王汝霖　高金［illegible］・周紹興・留榮柱・徐　瑋・徐韜根・湯子祥・顧達仁・冉祥標・金迪生・王西金・

△上海體育會▽錢鴻鈞・李度安・馬出吉・顧惠丁・[illegible]拔[illegible]・倍克門・

（按該會會名爲上海車會、昨日國光社誤爲上海扶輪會、特此更正）

中青主辦 西洋拳賽五日開始

本市中青年會體育部爲提倡西洋拳擊起見、特發起西洋拳擊賽、[illegible]、在我國[illegible]、[illegible]、又能防身自衛、[illegible]

胡國蕃改明日出殯

[illegible]

鎮丹金溧長途汽車 互撞死傷多人誌詳

肇禍司機人解縣 重傷六人送丹陽

鎮江訊、鎮丹金溧長途汽車、昨(三一)日下午四時廿分、由丹陽總站開出之五號客車、駛至橫塘橋胡家橋之間、與金壇四時開出之十號客車互撞、死傷多人、巳誌一日時報、茲將詳情探錄如下、丹陽至金溧長途汽車在中途互撞演成毀車傷人之慘劇、死乘客碑城鎮人艾遺一名、年卅餘歲、艾在鎮江第五區公所服務、重傷者㊀張煥臣、年五十餘、丹陽前街人、右眼腰發腫、頗有危險性、㊁徐子炎、四十六歲、揚州人、服務丹陽祥興昌、面部右肋傷勢甚重、㊂虞鴻勛夫人陳氏、四十二歲、金壇人、傷手胱節面部肋骨、㊃于黃氏、五十二歲、丹陽廻龍橋人、傷面部手足、㊄劉克明、廿五歲、沭陽人、傷面頭、㊅袁伊州、廿八歲、金壇人、傷左目、以上六人均在丹陽產婦醫院醫治、輕傷者自行醫治他往、五號司機高子賢卅歲、鎮江人輕傷、十號司機徐鳳生交警局看押、聞五號車讓停路傍、十號車迎撞而來、致肇巨禍、闡由經理姜可生、電副經理鄢頌如將司機徐鳳生送丹陽縣政府歸辦、並報縣府勘驗出事地點、並安慰被害人家屬、妥籌善後辦法、聞徐鳳生嗜賭、連夜負去多金、以致心猿意馬、致肇此禍、

樊光被告侵占 今晨續審

浙江全省印花菸酒稅局長樊光、（住法租界西愛咸斯路九二九號）去年七月間、委任府中杜爲杭縣菸酒稽徵分局長、上月一日蔣巳辭職、十九日移卸印件等物、蔣因去年七月間在樊家交付之七千五百元保證金、無從領取、乃具狀第一特院刑庭、控告樊光與朱振乾等侵占保證金、該案經[illegible]民生推事兩度[illegible]、被告樊光等未到案、庭諭改期再訊、承審該案之張推事、因該案不能久懸、巳定今晨續審

抗盜 行人遭槍傷

昨晚七時一十分、有一路人名盧鳳良、二十七歲、在愛文義路行經派克路、突遇一盜、拔槍抵搶、盧恐嚇圖封、盧卽與盜抵抗、一面狂呼捕盜、盜情急、卽向盧放手槍一響、彈中盧之胸部、當場流血倒地、盜卽乘機逃去、附近値差巡捕聞聲趕至、將傷人車送醫院救治、

商務印書館本週新書一覽

日期	書名	著譯者	定價	郵費
三月廿九日	本日革命先烈紀念　本館休業一天　新書停出			
三月三十日	●中國法律在東亞法系上之影響	楊鴻烈著	二元二角	七分半
	昆蟲圖譜（中學生自然研究叢書）	沐紹良編 一册	一元四角	五分
	現代圖書館編目法（圖書館學叢書）	W. W. Bishop著 金敏甫譯	二角五分	二分半
三月卅一日	定量分析化學（大學叢書）	H. P. Talbot等著 錢鑑・本澤	三元二角	七分半
	將來的世界	A. M. Low著 黃遊戰譯	八角	二分半
	顯微鏡術與人生（中學生自然研究叢書）	R. M. Neill著 費鴻年譯	四角五分	二分半
四月一日	子彙（萬有文庫）廿四種	明周子義等輯刊 十二册	十四元	一元五分
	國語辭典第一册	汪怡等編著	三角五分	一分
	圖騰藝術史（百科小叢書）	岑家梧著	四角	二分半
四月二日	●廣東十三行考（國立編譯館出版）	梁嘉彬著	三元	七分
	●動植物研究法（中學生自然研究叢書）	夏佩爾等著	四角	二分
	鄉村教育概論（師範小叢書）	顧發申著	三角	二分
四月三日	●淨水工程學（大學叢書）	顧康樂著	二元四角	七分半
	●西藏問題（現代問題叢書）	陳健夫著	七角	二分
	波蘭短篇小說集（世界文學名著）	頁克維支等著 施蟄存譯	六角	二分半

（附註）書名上加●者・爲本週特價書　加有△者・爲星期標準書　均照定價七折發售

外埠函購寄書郵費外　另加掛號費八分

出版週刊　每期零售二分　預定全年五十二册一元（國內郵費在內）　本館編印

256

印度新憲法開始實施
同時印緬實行分治
印度亞丁改爲英屬殖民地
印度國民大會黨　組織大示威運動

新德里一日中央社路透電、今日爲英屬印度新憲法開始實施之日、而印度國民大會黨、則已組織大示威總罷工總停市、以示反對、加爾各塔公司、已通過停止辦公之決議、各學校亦停課一日、各報紙亦不出版、警署發出通告、凡不願罷工或停業而被人强迫者、警察可予以援助、阿薩密省現已依照憲法、組成混合內閣、內有回教徒二、印度教徒一、又印人基督教徒一、主席爲回教徒薩拉杜拉、其人自一九三三年起爲阿薩密立法會議員、該省國民大會黨乃阿薩密立法會中最大一黨、曾被邀請組閣、但已謝絕、因國民大會黨總部曾有須總督允不行使其憲法上特權、大會黨方可合作之議案也、示威行動現已安然過去、今晨孟買因阻礙交通而被捕者六人、德里亦有因此被捕者二十五人、

英皇詔告印緬人民

倫敦一日中央社路透電、今日爲印度政府法令規定英、印度十一省實行自治、緬甸印度實行分治之日、英皇特詔告印度緬甸人民、渠決關心彼等之幸福、並祝彼等前途福利、文中對印度有言曰、歷史之新頁、現已開始矣、朕切望並新禱以聰明寬大之方法、利用目前之機會、以求吾印度全部人民之持久福利、英皇對於緬甸、則希望該地能於其新憲法中、覓取長此愉快與繁榮之途徑、英皇今日並以聖米查爾與聖喬治大十字勇士勳章賜予緬甸總督柯儞蘭爵士、印度今實行之省自治、包括印度全部土地三分之二以上、自治境內之人民、達二萬九千萬人、每省設一政府、對民選之立法議會負責、而明白規定廣大之行政範圍、中央政府對於規定範圍以內之政務、無權過問、各省長除法令中特別規定之若干事件外、必須依從政府人員之勸告、緬甸之實施新憲法、由印度總督林列賚戈勳爵以銀杖一柄、贈予緬甸參議院、以爲印緬分治之標識、林氏並切望緬甸在今後數年中、可以明瞭緬甸公共事務之進行、實以議會行政制度爲其基礎、並是必知感謝云、印度憲法之變遷、其另一影響爲亞丁之隸屬印度政府、將近百年、今乃與印度政府斷絕關係、而爲殖民帝國之一部分、惟亞丁殖民地政府成立之日、英皇諭告該地總督與總司令之文中有言曰、亞丁與印度間之商務連鎖與人事往來、將如常狀云、

印度亞丁改殖民地

亞丁一日中央社路透電、今晨亞丁已由英屬印度之一部分、改爲英屬殖民地、新任亞丁殖民地總督兼駐軍總司令雷利爵士、今日舉行宣誓典禮、並宣讀英皇及總督之祝詞云

蘇聯大使抵滬返任
即將入京晉謁王外長

蘇聯駐華大使鮑格莫洛夫氏、去歲例假返國述職、並出席全俄代表大會、茲以假滿、昨晨(一日)七時、偕同夫人等由海參崴乘俄輪內佛號抵滬、該國駐滬總領事司帝爾佛納克及大使館參贊鄂山蔭暨俄僑代表均到埠歡迎、鮑使在新關碼頭登岸後、即返領館休息、據司帝爾佛納克總領事語中央社記者云、鮑使回任後、擬在滬稍事休息、即行入京晉謁王外長云、

鮑氏表示

新聲社記者昨晨曾晤鮑氏於輪次、氏對日電所傳中蘇已成立秘密諒解之說、加以否認、並表示渠此次回國、純爲出席全蘇維埃大會、在莫斯科曾晤及我國大使蔣廷黻、惟僅係酬酢性質、

修正菲島獨立法
美菲合組專家委會
菲總統與美國務院幫辦商妥

◎華盛頓一日中央社哈瓦斯電、菲律賓總統奎松、前向美國當局、提出建議、主張菲島宣佈完全獨立之時期、應自原定之一九四五年提早至一九三八年或一九三九年、當即商定由美菲兩國共同組織專家委員會、研究菲島獨立法、(一九三四年所頒布)修改問題、奎松頃自紐約來此、與國務院幫辦賽爾、就此項委員會組織問題有所磋商、官場人士頃宣稱、兩人商談結果、意見業已一致、

日政局發展線索
日首相談話可推斷

◎東京一日中央社電、日本既成政黨與推進派勢力間終局的嶮峻衝突之不可避免、早已爲一般人士所覺察、因此議會之解散、雖在最近之發展觀之、似爲意外之舉、但從日本政治之趨向觀之、並非完全意料所不及、惟既成政黨因議會之突然解散、而陷於如何困窘之境、自不難想像得之、日議會之解散、乃彼輩希望以忍耐與妥協精神通過空前之二十九萬萬元日金之龐大預算案予以避免者、但結果無效、昨晚林首相談話中之四點殊堪注意、

一、重復申明政黨對現有時局之觀念、與政府所保持者不同、即政府認時勢爲極端嚴重、而政黨於議會討論時則不如此感覺、

二、政府將提出三項重大政策、訴諸人民之公正評判、即充實國防、發展國家力量、與國體明徵是也、

三、苟有需要、內閣各大臣將舉行選舉演講運動、政府雖無組織新黨之意、但希望對時局有徹底認識之新黨得以產生、並與之合作、惟此僅爲人與人間之提攜問題、而並無所謂政府之與黨存在、

四、苟新議會之情勢反映總選舉之結果、能證明政府之認識錯誤者、則政府自當反省而立即辭職、但如政府之認識爲明仍屬正當、或新局勢易於感應、則將考慮應否重予解散、林首相上述談話、或可作爲推斷將來政局發展之線索、據一般觀察、組織新黨雖感極端困難、但將採取何種方式、則不易逆料、此間各報對議會解散、均一致表示反對之意、而東京日日新聞尤毫不顧忌、與其他方均有同感、指政府之行動、爲「懲罰的解散」云、

法跳舞家犯間諜罪
判徒刑二十年

◎巴薩羅納三十一日中央社路透電、加泰隆人民法院今日判定法人跳舞家范萊尼芝徒刑二十年、因犯間諜罪也、范年二十五、

傳西政府軍攻入布爾各斯省
向國民軍大本營布城推進
國民軍空襲轟炸三鎭死傷多人

◎馬德里一日國民新聞社電、軍息、政府軍今日已攻入布爾各斯省、此爲內戰開始以來之第一次、政府軍現正向叛軍大本營布爾各斯城推進中、距城不到四十哩、

◎直布羅陀四月一日國民新聞社電、西班牙叛軍不利消息、今日繼續傳至、政府軍反攻、現以叛軍大本營布爾各斯爲目的地、攻擊部隊昨向該處推進十二哩、

巴斯克前線國民軍進攻受挫

◎西班牙北部比爾波城一日中央社哈瓦斯電、巴斯克自治邦政府、頃發表公報稱、叛軍昨在前線大舉進攻、係以本那亞拉瑪有那城爲主要目標、當由政府軍予以擊退、叛軍損失甚重、此外政府軍並在蒲爾哥斯省前線節節推進二十公里云、

西國民軍轟炸比斯卡省近郊

◎西班牙北部比爾波城一日中央社哈瓦斯電、國民軍所屬飛機、昨日轟炸比斯卡省杜朗哥城近郊、埃爾林與奧香第安兩村、當有平民二百名殞命、三百名受傷、村中教堂亦被炸燬、

◎西班牙比爾波港(現在政府軍手中)一日中央社哈瓦斯電、此間政府軍頃發出廣播消息稱、叛軍昨在北部巴斯克自治邦比斯卡省及蒲爾哥斯省三處前線、舉行總攻擊、並由飛機數架投彈轟炸、以資策應、前線各村鎭、尤其是愛洛里沃、與杜朗哥被炸尤慘、死者以婦稚爲多、物質上損失、亦極重大、杜朗哥鎭天主教耶穌會所管理之教堂一所被炸燬、主持彌撒之教士一人、與信徒多人、當場炸斃、尙有教堂多所與修道院亦被炸壞、該鎭街上屍骸枕籍、不忍卒覩、關於戰事情形、巴斯克自治邦與蒲爾哥斯省前線叛軍、均被政府軍擊退、比斯卡省前線政府軍前哨部隊、現在防地掘壕固守、抵抗甚力、該省桑坦特港民團、則於修築最近所佔領之陣地後、當將進攻叛軍擊退云、

紐約煤礦工人醞釀總罷工

◎紐約卅一日中央社哈瓦斯電、本州煤礦工人近因要求改善待遇、特由煤礦業工會出而與礦主進行談判、頃已宣告失敗、工業改進會主席勒衛斯、原在藍辛城與克來斯勒汽車廠當局談判該廠工潮解決辦法、現自該州趕來此間、以便與煤礦當局重新進行談話、此次談話結果、倘仍不能獲得滿意結果、則勒衛斯即當命令煤礦工人四十萬名舉行罷工、一般人現以爲工潮爆發、殆已無可避免云、

中國通商等三行
董事長總經理昨就職

中國通商銀行、自經財政部加入官股後、指定杜月笙爲董事長、並由董事會延聘胡以庸爲總經理、張汝堯爲協理、該行全體董監事暨總協理、均於一日上午九時就職、各界紛紛前往道賀、中國實業及四明銀行、擴充資本、亦於十月廿一日分別召開臨時股東大會、改選董監、次日接開董監聯席會議、推定總經理爲中實周守良、四明李嘉隆、暨中實董事長傅汝霖·四明董事長吳啓鼎·均於昨晨八時、均到行就職、三行新總經理接事後、即召集高級職員晤面、詳詢行務、並指示業務方針、至行員則無更動云、

破獲戴杜恩陰謀經過
西國民軍

◎丹吉爾國際中立港卅一日中央社哈瓦斯電、關於西屬摩洛哥首府戴杜恩城發現陰謀一事、國民軍官方不願有所評論、僅謂昨日確曾槍決人犯數名、但叛變業已迅速撲滅云、另據私人方面可靠消息、此次叛變、在西屬摩洛哥全境、與西國本部均有聯絡、空軍軍官多員、亦參預其事、原定計劃、係自戴杜恩城飛機場出發、轟炸西屬摩洛哥高級委員公署、然後飛往西國阿里康特港、加入政府軍方面、不料事爲某謀叛軍官雇傭之一土人所知、當向官廳告密、警察局乃馳往飛機場、其時適有飛機六架、由軍官多員乘坐準備出發、當即加以阻止、總計被槍決者三十二人、被捕者則有一百人之多、又拉拉蔗港與埃爾克沙城亦有多人被捕云、

弗朗哥飛抵休達說

倫敦三十一日中央社哈瓦斯電、晚報頃載北非洲丹吉爾港消息稱、西班牙國民軍政府領袖弗朗哥將軍、確已率同高級軍官四員、乘飛機行抵西屬摩洛哥休達港云、

國民軍某軍官自戕

英屬直布羅陀三十一日中央社哈瓦斯電、西班牙南部阿爾奇西拉斯港國民軍某上尉、曾於上星期末奉命槍決叛變人犯若干名、該上尉頃在營內自殺、原因未詳、

國民軍否認破陰謀

西班牙塞維爾城一日中央社哈瓦斯電、國民軍南路司令拉蔗將軍頃發出廣播消息稱、外傳非洲西屬摩洛哥破獲叛變陰謀實屬不確云、

上海律師公會呈政院
請撤廢領判權

本市律師公會、昨呈行政院、請咨致現有領事裁判權各國、申述理由、定期廢止領事裁判權、逾期不獲同意、應即自行宣告撤廢、

馬來橡皮場工潮終止

◎吉隆坡一日中央社路透電、雪蘭峨橡皮場華工罷工風潮現已終止、數千工人刻紛紛復工、尼林里西比蘭區域之勞工形勢、仍無變化、

◎新加坡一日國民新聞社電、馬來豐島尼林里牛皮倫及森那戈爾兩處橡皮園農場華工二萬名、前因要求增加工資、實行罷工、場主方面今日已接受工人條約、工潮遂告解決、至增加之工資每年共達二百萬元左右

廈菲線開航禮
定二日初航開菲

◎廈門一日電、廈菲線海亨輪定二日初航開菲、一日行開航禮、到輪參觀者一千人、

英大使抵廈

◎廈門一日電、英使許閣森乘艦一日晨由汕抵廈、定二日夜赴省、留一日返滬、

史丹法尼由杭返滬

義大利前財長史丹法尼氏、應聘來華、担任國府顧問、於上月廿九日抵滬、翌日赴杭、謁蔣委員長致敬、在杭勾留三日、昨日下午、仍由蔣委員長特派招待代表蔣百里·薛光前二氏陪同乘車離杭返滬、並悉史氏於卅日抵杭之當晚、即經蔣委員長延見、由薛光前任翻譯、賓主談甚歡、昨晨蔣委員長再正式召見、並派軍樂隊迎送、備極優禮、

捲煙統稅改四級決本月五日實行
華商捲煙廠業公會昨開會討論
通過恪遵新稅制

本市華商捲煙廠業同業公會、前聞加稅之議、迭經開會討論、該會復於昨日下午召集執監委員聯席會議、並邀集各會員代表列席、共同討論、由沈維挺主席、報告向稅務署請願經過情形、並稱稅務署現已函知本會、定四月五日起將一級稅制度改爲四級稅制度、凡九萬枝煙登記價在八百元以上者爲第一級、徵稅八百元、登記價在四百元以上至八百元者爲第二級、徵稅四百元、登記價在二百元以上至四百元者爲第三級、徵稅二百元、登記價在二百元以下者爲第四級、徵稅一百元云云、旋即開始討論、僉以目下手工及手搖機製造之私煙尙未肅淸、政府又欲實行加稅、煙商負担更重、確感困難、惟以政府年來努力建設、在在需款、我煙商固不得不仰體斯旨、勉予負担、深蒙稅務署表示、對於煙廠罹煙退稅及其他困難情形、已允於可能範圍內予以逐步補救、故我煙商尤應恪遵新稅制云云、討論許久、經主席付表決、無異議、通過、

菸葉捲菸用紙公棧
財部在滬設

◎南京一日中央社電、財部爲管理國內產銷之菸葉及捲菸用紙、并便利各廠商存儲各項統稅貨品起見、特設公棧辦理、此項公棧暫行章程十條、頃以全部公布、該部又以滬爲菸葉及捲菸用紙運銷集中地點、已飭由稅務署先在滬設立公棧、并制定滬菸葉存入公棧及滬捲菸用紙存入公棧暫行辦法、同時公布、其他各地如有設置公棧必要時再酌量次第推設、

交通銀行開股東總會
報告營業狀況通過決算等案
部派宋子文等九人爲官股董事
改選胡筠等十二人爲商股董事

交通銀行、昨日下午在香港路銀行業同業公會召集第二十六屆通常股東總會、計到股東一六·四五六·三〇〇元、已足法定股數、當即開會、行禮如儀、由董事長胡筠主席、報告二十五年份營業情形稽核處處長莊叔豪報告營業帳略、並由監察人許修直報告審查決算帳略無訛、繼即議、㈠二十五年份盈餘分配案、㈡提存儲蓄公積金案、㈢提存信託公積金及保本保息準備金案、均經照案通過、繼即改選商股董事、由出席各商股股東照章票選結果、以得票最多數之胡筠·唐壽民·錢永銘·周作民·李銘·葉琢·王承祖·盛昇頤·秦祖年·孔令侃·吳達銓·陳輝德等十二人當選商股董事、以次多數之徐堪·王紹賢·楊德麟·汪子剛·趙棣華·湯潔卿等六人爲候補商股董事、並奉財政部令派宋子文·王儒堂·席德懋·沈叔玉·宋子良·李承翼·楊嘯天·陳行·徐新六等九人爲官股董事、由主席報告、選商股董事及部派官股董事、

絲織工人請願
要求收回成命
黨政所定辦法不能接受
同業公會呈請嚴予制裁

絲織廠業工人要求改良待遇、實行總罷工、經社會局裁定折衷辦法飭遵後、各廠工人、昨聯合請願、要求收回成命、黨政機關限令工人尅日復工、同業工會呈請嚴予制裁、茲誌詳情如下、

各廠工人 代表請願

全市絲織廠美亞·寶華·美文等工人代表一百餘人、昨日上午十二時、備呈向社會局請願、並推出史夢痕·黃佐良·張月珍·董成高·李聖頤·張植祥·吳祥林·沈丙炎等八人爲總代表、由第三科長許也夫接見、首由各代表陳述要求收回成命理由、許科長當聲明事關政府命令、萬難照辦、並勸告即日復工、同時在局門前空場上召集各廠代表、剴切曉諭、至一時許、各代表始返、

要求政府 收回成命

茲錄各廠工人聯呈社會局要求收回成命原文如下、竊工人等自因要求改良待遇、致與資方發生爭議、業經鈞座派員會同市黨部三次調解、工人等所提出之條件三十條、除第四·第五·第十三·第十四·第十五·第十八·第廿二·第廿三·第廿四·第廿六·第廿八·第三十各條、已得勞資雙方同意外、其餘各條、均未有結果、工人等迫不得已、乃於三月二十日晚實行停工、三月卅一日接奉調令一、(中略)、工人等不勝惶恐、(中略)至工資普加一成、所有工人原要求各條、凡與工資問題有關者、概予撤銷、工人等對此、因生命所繫、萬難接受、爲特再行懇求鈞座、顧念工人生計、收回普加一成及撤銷有關工資問題各條之成命、不勝待命之至、

工人開會 集議辦法

各廠絲織工人代表於昨日下午五時在白利南路第三區絲織業工會開會、首由各請願代表報告向社會局請願由許科長接見經過、繼即討論辦法、對撤銷之等級等條律貼各條件、要求主管官署再予調處、至深晚始散、同時第一二四七各區絲織工會於昨晚八時再分別召開代表大會、從議復工等問題、

同業公會 籌商應付

電機絲織廠業公會、自各廠工人罷工後、前晚及昨日、均開緊急執行委員會議、對社會局擬令普加一資成及各項條件、均有縝密之研究和討論、至於工人罷工、決呈請政府制裁、聞已有所決定、並於昨日呈請社會局對工人拒絕調解罷工、請求採有效辦法、嚴予制裁、

被捕八人解法院訊究

前晨九時、有大批罷工工人、湧至虹口東有恒路一一四三弄七十七號某絲廠內、意圖阻止工人上工、當經駐守之探捕阻止、衆羣起與探捕衝突、人聲鼎沸、當時探捕即將爲首[illegible]等一人逮捕、不料各工人非但不退、反聚愈衆、約有數百人、當經探捕電告匯山捕房、加派大批中西探捕趕往彈壓、各工人仍不肯散、間有人以路旁之石塊向探捕亂擲、乃開始拘捕、又拘[illegible]、[illegible]後拘捕之八人、連同石塊、併解捕房收押、昨解送第一特區法院、捕房律師[illegible]依照刑法第一五[illegible]條妨害[illegible]序[illegible]起訴、并由[illegible]探目[illegible]·[illegible]捕四一[illegible]八十六·四三號、投案、明目報各情、呈案石塊、[illegible]被石擲傷、[illegible]移西探目[illegible]聲明[illegible]時被石擲[illegible]、[illegible]證[illegible]、被告[illegible]律師到庭[illegible]、與其餘各被告[illegible]、[illegible]

蔣院長
注意改良獄政
對犯人教誨戒護須改善

◎南京一日電、行政院蔣院長以監獄爲犯人拘留之所、亦爲犯人修省之地、一方固在懲儆刑行、一方亦在期其遷善、關於犯人之待遇·衛生·教誨·戒護等事項、固有監獄規則、監獄待遇犯人最低限度標準規則各規定、以資依據、惟每因積習未除、滋生流弊、而尤以各縣舊監所爲甚、自應澈底改進、對於監獄之修理設備、囚犯之待遇·衛生·作業·教誨及戒護等事項、均須隨時改善、其關於犯人之作業與教誨、亦當積極勵行、列爲主管長官重要工作之一種、教誨方面、尤應注重感化與勸導、更須以各種方法、灌輸宗教勸人爲善之旨、務使犯人之氣質改善、精神有所慰藉、至於戒護方面、亦須續密注意、

駐滬日總領事
河相調回
須磨調駐美參事

◎東京一日中央社電、佐藤外相對於該省人事有所調動、正在着手詮衡、業經決定者如左、對於動[illegible]部分、一俟明日閣議通過後、即行發令、茲已決定者列左、駐美參事官若杉[illegible]調任[illegible]美洲局長、[illegible]岡本季正調任駐[illegible]總領事、駐滬總領事須磨調任駐美參事官、河相[illegible]調任[illegible]駐[illegible]參事官[illegible]、[illegible]

◎東京一日中央社電、茲[illegible]朝日新聞消息、日本駐[illegible]大使[illegible]、不久將[illegible]任駐[illegible]大使、以[illegible]相[illegible]武之缺云、